



Lokalny Program Rewitalizacji
dla **Gminy Mirzec**
na lata 2016-2023

Kwiecień 2018

Lokalny Program Rewitalizacji dla Gminy Mirzec na lata 2016-2023

Lokalny Program Rewitalizacji dla Gminy Mirzec na lata 2016-2023 został opracowany na podstawie Wytycznych Ministra Infrastruktury i Rozwoju w zakresie rewitalizacji w programach operacyjnych na lata 2014-2020 (MR/H 2014-2020/20(2)08/2016) z dnia 2 sierpnia 2016r.

Dokument przygotowany przez firmę:

GRACZKOWSKI DOTACJE Sp. z o.o.

Spis treści

| | |
|---|-----|
| Spis treści..... | 3 |
| 1 Opis powiązań programu rewitalizacji z dokumentami strategicznymi i planistycznymi gminy..... | 8 |
| 2 Diagnoza czynników i zjawisk kryzysowych wraz z opisem skali i charakteru potrzeb rewitalizacyjnych..... | 28 |
| 3. Wyznaczenie obszaru zdegradowanego i obszaru rewitalizacji..... | 66 |
| 4. Pogłębiona diagnoza obszaru rewitalizacji..... | 69 |
| 5 Zasięg przestrzenny obszaru/obszarów rewitalizacyjnych..... | 77 |
| 5 Wizja obszaru po przeprowadzeniu rewitalizacji (planowany efekt rewitalizacji)..... | 78 |
| 6 Cele rewitalizacji oraz odpowiadające zidentyfikowanym potrzebom rewitalizacyjnym kierunki działań mających na celu eliminację lub ograniczenie negatywnych zjawisk..... | 80 |
| 7 Lista planowanych podstawowych projektów i przedsięwzięć rewitalizacyjnych..... | 82 |
| 8 Charakterystyka pozostałych rodzajów przedsięwzięć rewitalizacyjnych..... | 107 |
| 9 Mechanizmy zapewnienia komplementarności między poszczególnymi projektami/ przedsięwzięciami rewitalizacyjnymi oraz pomiędzy działaniami różnych podmiotów i funduszy na obszarze objętym programem rewitalizacji..... | 121 |
| 10 Indykatywne ramy finansowe w odniesieniu do przedsięwzięć, wraz z indykatywnymi wielkościami środków finansowych z różnych źródeł (także spoza funduszy polityki spójności na lata 2014-2020 - publiczne i prywatne środki krajowe w celu realizacji zasady dodatkowości środków UE..... | 145 |
| 11 Mechanizmy włączenia mieszkańców, przedsiębiorców i innych podmiotów i grup aktywnych na terenie gminy w proces rewitalizacji..... | 153 |
| 12 System realizacji (wdrażania) programu rewitalizacji..... | 158 |
| 13 System monitoringu i oceny skuteczności działań i system wprowadzania modyfikacji w reakcji na zmiany w otoczeniu programu..... | 162 |
| Spis tabel..... | 165 |
| Spis zdjęć..... | 166 |
| Spis map..... | 166 |

Wyjaśnienie podstawowych pojęć i terminów związanych z rewitalizacją

W niniejszej diagnozie pojawią się liczne terminy specjalistyczne, np. związane z polityką społeczną, które wymagają zdefiniowania. W ramach procesu rewitalizacji przyjmuje się, że wymienione poniżej terminy będą używane w opisanym znaczeniu.

BEZDOMNOŚĆ - to kryzysowy stan egzystencji osoby nieposiadającej faktycznego miejsca zamieszkania.

BEZROBOCIE - polega na tym, że osoba zdolna do pracy, aktywnie poszukująca jej i faktycznie gotowa do jej podjęcia nie znajduje zatrudnienia. Bezrobocie rejestrowane natomiast, to formalny stan wpisania kogoś do rejestru prowadzonego przez Powiatowy Urząd Pracy.

NIEPEŁNOSPRAWNOŚĆ - według Europejskiego Forum Niepełnosprawności osobą niepełnosprawną jest jednostka w pełni swoich praw, znajdująca się w sytuacji upośledzającej ją na skutek barier środowiskowych, ekonomicznych i społecznych, których z powodu występujących u niej uszkodzeń nie może przezwyciężyć w taki sposób, jak inni ludzie.

INTEGRACJA SPOŁECZNA - z punktu widzenia jednostki, proces jej włączania społecznego, przełamywania jej wykluczenia. Z punktu widzenia społeczeństwa – proces budowania spójności społecznej.

KAPITAŁ SPOŁECZNY - termin z pogranicza ekonomii i socjologii, oznaczający kapitał (jako element procesu produkcji i życia w zorganizowanym społeczeństwie), którego wartość opiera się na wzajemnych relacjach społecznych i zaufaniu jednostek, które dzięki niemu mogą osiągać więcej korzyści (z ekonomicznego i społecznego punktu widzenia).

MARGINALIZACJA - wykluczenie z udziału w życiu społecznym jednostek, grup społecznych lub w ujęciu globalnym społeczeństw w stosunku do ich otoczenia społecznego. Wykluczenie społeczne może odnosić się do procesu wykluczania jednostek i grup albo do stanu wykluczenia.

Wykluczenie jest rozumiane jako niemożliwość bycia uczestnikiem ważnych społecznie aspektów życia społecznego, gospodarczego, politycznego czy kulturowego. Skutkiem marginalizacji (procesu) jest wykluczenie społeczne (stan).

OBSZAR ZDEGRADOWANY - obszar gminy znajdujący się w stanie kryzysowym z powodu koncentracji negatywnych zjawisk społecznych, w szczególności bezrobocia, ubóstwa, przestępczości, niskiego poziomu edukacji lub kapitału społecznego, a także niewystarczającego poziomu uczestnictwa w życiu publicznym i kulturalnym, w przypadku występowania na nim ponadto, co najmniej jednego z następujących negatywnych zjawisk:

- gospodarczych – w szczególności niskiego stopnia przedsiębiorczości, słabej kondycji lokalnych przedsiębiorstw lub
- środowiskowych – w szczególności przekroczenia standardów, jakości środowiska, obecności odpadów stwarzających zagrożenie dla życia, zdrowia ludzi lub stanu środowiska, lub
- przestrzenno- funkcjonalnych – w szczególności niewystarczającego wyposażenia w infrastrukturę techniczną i społeczną lub jej złego stanu technicznego, braku dostępu do podstawowych usług lub ich niskiej, jakości, niedostosowania rozwiązań urbanistycznych do zmieniających się funkcji obszaru, niskiego poziomu obsługi komunikacyjnej, niedoboru lub niskiej, jakości terenów publicznych, lub
- technicznych – w szczególności degradacji stanu technicznego obiektów budowlanych, w tym o przeznaczeniu mieszkaniowym, oraz nefunkcjonowaniu rozwiązań technicznych

umożliwiających efektywne korzystanie z obiektów budowlanych, w szczególności w zakresie energooszczędności i ochrony środowiska.

Obszar zdegradowany może być podzielony na podobszary, w tym podobszary nieposiadające ze sobą wspólnych granic, pod warunkiem stwierdzenia na każdym z podobszarów występowania koncentracji negatywnych zjawisk społecznych oraz gospodarczych, środowiskowych, przestrzenno-funkcjonalnych lub technicznych.

OBSZAR REWITALIZACJI - obszar obejmujący całość lub część obszaru zdegradowanego, cechującego się szczególną koncentracją negatywnych zjawisk. Obszar rewitalizacji nie może być większy niż **20% powierzchni gminy** oraz zamieszkały przez więcej niż **30% mieszkańców gminy**.

REWITALIZACJA - to proces wyprowadzania ze stanu kryzysowego obszarów zdegradowanych, prowadzony w sposób kompleksowy, poprzez zintegrowane działania na rzecz lokalnej społeczności, przestrzeni i gospodarki, skoncentrowane terytorialnie, prowadzone przez interesariuszy rewitalizacji.

Idea rewitalizacji polega na pobudzeniu rozwoju gospodarczego, zwiększeniu atrakcyjności inwestycyjnej zdegradowanego obszaru jak również na przeprowadzeniu inicjatyw na rzecz społeczności lokalnej. Kompleksowość planowanych do przeprowadzenia projektów stanowi klucz do faktycznego i długotrwałego wyjścia wyznaczonego obszaru z sytuacji kryzysowej.

Rewitalizacja zakłada optymalne wykorzystanie specyficznych uwarunkowań danego obszaru oraz wzmacnianie jego lokalnych potencjałów w tym także kulturowych. To samorząd gminny **przygotowuje, koordynuje i tworzy warunki do prowadzenia rewitalizacji, ale rewitalizacja prowadzona jest przez wielu interesariuszy**. Są nimi m.in.:

- mieszkańcy obszaru rewitalizacji oraz właściciele, użytkownicy wieczyści nieruchomości i podmioty zarządzające nieruchomościami znajdującymi się na tym obszarze;
- mieszkańcy gminy inni niż wymienieni powyżej;
- podmioty prowadzące lub zamierzające prowadzić na obszarze gminy działalność gospodarczą;
- podmioty prowadzące lub zamierzające prowadzić na obszarze gminy działalność społeczną, w tym organizacje pozarządowe i grupy nieformalne;
- jednostki samorządu terytorialnego i ich jednostki organizacyjne;
- organy władzy publicznej;
- inne podmioty realizujące na obszarze rewitalizacji uprawnienia Skarbu Państwa.

Rewitalizacja jest procesem wieloletnim, prowadzonym przez szeroki i otwarty katalog interesariuszy ze szczególnym uwzględnieniem mieszkańców obszaru rewitalizacji.

Działania służące wspieraniu procesów rewitalizacji prowadzone są w sposób spójny: wewnętrznie (poszczególne działania pomiędzy sobą) oraz zewnętrznie (z lokalnymi politykami sektorowymi, np. transportową, energetyczną, celami i kierunkami wynikającymi z dokumentów strategicznych i planistycznych)¹.

¹ Wytyczne w zakresie rewitalizacji w programach operacyjnych na lata 2014-2020, Warszawa, 3 lipca 2015 r.

Gmina Mirzec położona jest na obrzeżu Gór Świętokrzyskich, w obrębie mezoregionu: Przedgórze Iłżeckie, zajmującego północno-wschodnią część megaregionu: Wyżyny Kielecko-Sandomierskiej. Pod względem geologicznym gmina Mirzec zajmuje fragment północnej części mezozoicznego obrzeżenia Gór Świętokrzyskich. Osady mezozoiku: triasu i jury dolnej oraz środkowej występują bezpośrednio na powierzchni bądź przykryte są warstwą utworów czwartorzędowych o miąższości od kilku do ponad 130 m. Trias reprezentowany jest przez piaskowce, iłowce, mułowce, wapienie krynoidowe; jura dolna przez: piaskowce, iłowce i mułowce; jura środkowa przez: piaskowce, piaskowce wapieniste i dolomityczne z syderytami i przewarstwieniami iłowców. Utwory czwartorzędowe tworzą osady pleistocenu (gliny piaszczyste, piaski lodowcowe i wodnolodowcowe, osady rzeczne w postaci piasków, miejscami ze żwirem) oraz osady holocenu (osady rzeczne aluwialne: piaski i namuły, torfy i namuły torfiaste).

Powierzchnia gminy Mirzec jest pagórkowata. Charakteryzuje się występowaniem monoklinalnych pasm wzniesień, które tworzą jurajskie piaskowce. W rejonie Mirzec-Malcówki pagórki wznoszą się do 266 m n.p.m. We wschodniej części gminy znajduje się tzw. Góra Małszyńska (246,3 m n.p.m.) będąca jednym z lokalnie występujących tu pagórów piaszczysto-żwirowych. Teren rozcinają doliny rzek: Iłżanki, strugi: Małszyńiec, Brodek, Zbijówki, ich bezimienne dopływy oraz ciek Wężyk płynący w południowej części gminy. Obszar gminy opada łagodnie w kierunku północnym, ku dolinie rzeki Iłżanki, osiągając tu ok. 188 m n.p.m. Antropogeniczna działalność człowieka wywiera wpływ na lokalny charakter rzeźby terenu. W rejonie od Małszyzna do Trębowca Małego występuje szereg wyrobisk i szybów o głębokości do 15 m oraz hałd o wysokości do 8 m. Są to tereny, gdzie niegdyś wydobywano rudy żelaza.

Mapa 1 Lokalizacja Gminy Mirzec na tle województwa świętokrzyskiego i powiatu starachowickiego

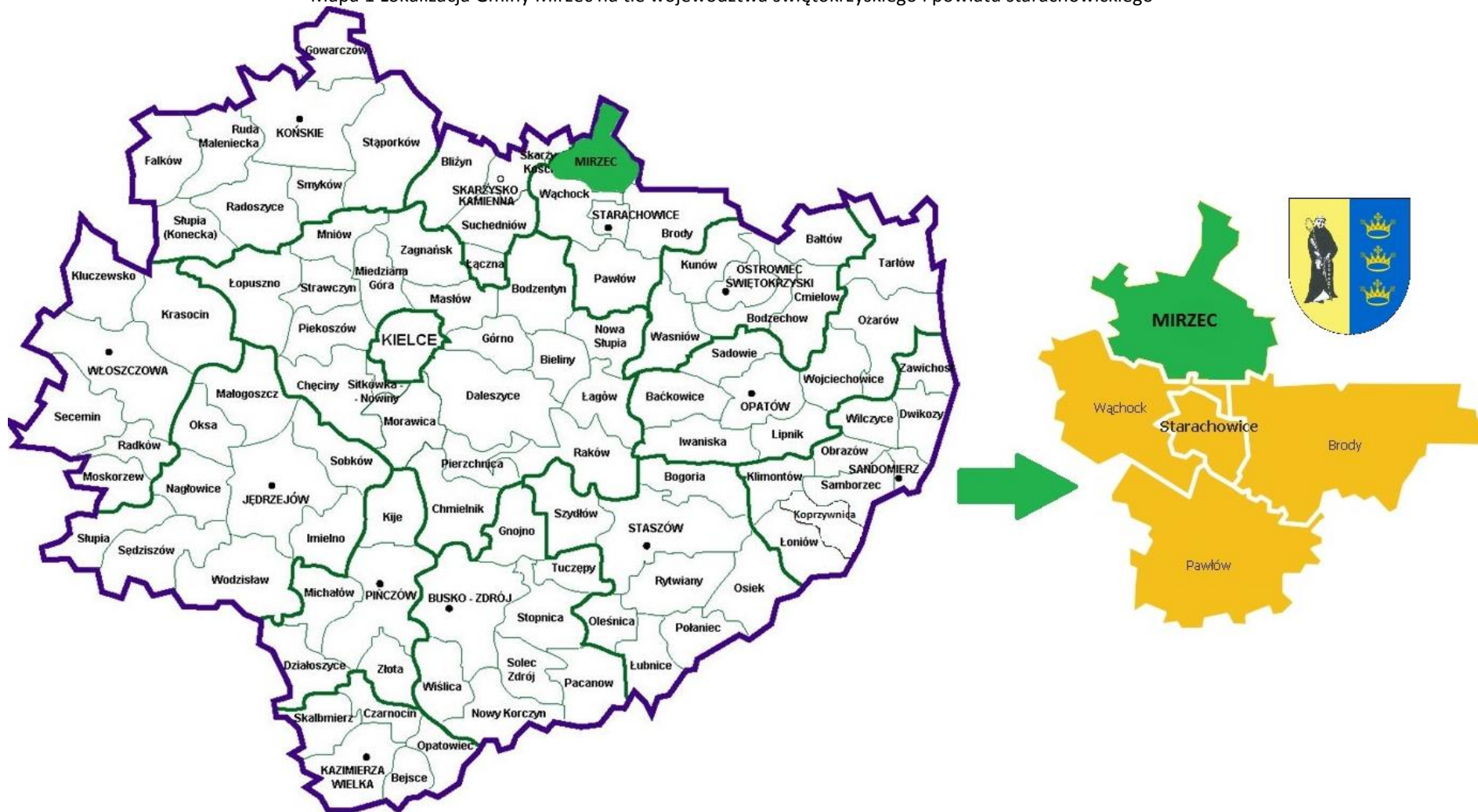

Źródło: opracowanie własne

1 Opis powiązań programu rewitalizacji z dokumentami strategicznymi i planistycznymi gminy

Lokalny Program Rewitalizacji dla Gminy Mirzec na lata 2016-2023 nie jest jedynym opracowaniem, które dotyczy planowania strategicznego w gminie Mirzec. Samorząd posiada kilka innych dokumentów dotyczących różnych sfer rozwoju określających sposoby, które mają sprzyjać ich osiągnięciu. Ważnym elementem jest umiejętne współgranie tych opracowań ze sobą. Wzajemna komplementarność *Programu Rewitalizacji* z innymi dokumentami strategicznymi zarówno lokalnymi jak i ponadlokalnymi ma podnieść efektywność podejmowanych w jego ramach działań, a dodatkowo podnosi znacznie jego ogólną wartość oraz prawdopodobieństwo realizacji. *Program Rewitalizacji* jest powiązany z niżej wymienionymi dokumentami strategicznymi gminy (poz. 1-5), powiatu (poz. 6), województwa (poz. 7), kraju (poz. 8-12) oraz Unii Europejskiej (poz. 13):

- 1 Strategia Rozwoju Gminy Mirzec na lata 2013-2020,
- 2 Program usuwania wyrobów zawierających azbest dla Gminy Mirzec na lata 2013-2032,
- 3 Plan Gospodarki Niskoemisyjnej dla Gminy Mirzec,
- 4 Studium Uwarunkowań i Kierunków Zagospodarowania Przestrzennego Gminy Mirzec,
- 5 Strategia Rozwiązywania Problemów Społecznych Gminy Mirzec na lata 2016-2022,
- 6 Program profilaktyki i wczesnego wykrywania wad postawy, nadwagi i otyłości wśród dzieci klas III szkół podstawowych w Gminie Mirzec
- 6 Strategia Rozwoju Powiatu Starachowickiego na lata 2014-2020,
- 7 Strategia Rozwoju Województwa Świętokrzyskiego do roku 2020,
- 8 Krajowa Strategia Rozwoju Regionalnego 2010-2020: Regiony, Miasta, Obszary Wiejskie,
- 9 Wytyczne w zakresie rewitalizacji w programach operacyjnych na lata 2014-2020,
- 10 Koncepcja Przestrzennego Zagospodarowania Kraju 2030,
- 11 Krajowa Polityka Miejska 2023,
- 12 Narodowy Program Rewitalizacji 2022 (założenia)
- 13 EUROPA 2020. Strategia na rzecz inteligentnego i zrównoważonego rozwoju sprzyjającego włączeniu społecznemu.

1 Strategia Rozwoju Gminy Mirzec na lata 2013-2020

Proces rewitalizacji będzie wpisował się w wizję rozwoju (s. 51):

„Gmina Mirzec obszarem zrównoważonego rolnictwa, kreacji czasu wolnego oraz wysokiego poziomu życia i aktywności społeczności mieszkańców” oraz misję (s. 52):

„Stworzenie i ciągłe doskonalenie warunków do aktywnego życia, wypoczynku i rozwoju przedsiębiorczości poprzez specjalizacje oraz podejście systemowe do realizacji działań i wdrażania zasad zrównoważonego rozwoju.

Rewitalizacja planowana do realizacji w Gminie Mirzec wpisuje się we wszystkie 3 obszary wskazane w Strategii Rozwoju tj.

- społeczny (w szczególności w cel strategiczny 1 Podniesienie zaangażowania społecznego mieszkańców gminy oraz zapewnienie wysokiej jakości życia i usług społecznych, cel operacyjny 1.2 rozwój kultury oraz bogata oferta czasu wolnego (w ramach rewitalizacji planowana jest rozbudowa Przedszkola o stworzenie pomieszczeń dla potrzeb kultury) 1.3 rozwój usług zdrowotnych i pomocy społecznej (w ramach rewitalizacji planowana jest przebudowa Ośrodka Zdrowia w Mircu w celu zwiększenia ilości świadczonych usług)
- gospodarczy (cel strategiczny 2 Stworzenie konkurencyjnej gospodarki i rolnictwa oraz przedsiębiorczości gminy poprzez specjalizacje i rozwój usług, cel operacyjny 2.1 Tworzenie sprzyjających warunków dla przedsiębiorczości i rozwoju usług oraz wsparcie zatrudnienia na lokalnym rynku pracy (w ramach rewitalizacji planowana jest współpraca z przedsiębiorcą MŚP w zakresie otwarcia punktu gastronomicznego nad planowanym zbiornikiem rekreacyjnym w Mircu), cel operacyjny 2.2 Rozwój i promocja regionalnego pakietu turystycznego,

Lokalny Program Rewitalizacji dla Gminy Mirzec na lata 2016-2023

- infrastruktury i środowiska
- ✓ cel strategiczny nr 3 Rozwój infrastruktury technicznej gminy oraz dbałość o środowisko naturalne podnoszące atrakcyjność inwestycyjną oraz poziom życia mieszkańców,
 - cel operacyjny 3.1 Wykorzystanie potencjału i rozbudowa infrastruktury technicznej gminy (w ramach rewitalizacji planowana jest m.in. budowa chodnika wzdłuż drogi wojewódzkiej, budowa zbiornika rekreacyjnego),
 - cel operacyjny 3.2 Odnowa i dbałość o środowisko naturalne,
 - cel operacyjny 3.3 Harmonia i ład przestrzenny (m.in. zagospodarowanie centrum Mirca, terenów przeznaczonych na zbiornik – zob. poniższe zdjęcia)

Zdjęcie 1 Teren planowany pod zbiornik wodny rekreacyjny



Fot. GRACZKOWSKI DOTACJE Sp. z o.o.

Zdjęcie 2 Tereny zdegradowane w centrum Mirca



Źródło: UG w Mircu

Mapa 2 Mapa Gminy Mirzec



Źródło: Urząd Gminy w Mircu

2 Program usuwania wyrobów zawierających azbest dla Gminy Mirzec na lata 2013-2032

Podstawowym celem Programu jest wzrost ilości usuniętych i unieszkodliwionych wyrobów zawierających azbest (st. 30). Program zakłada realizację następujących zadań:

1. Inwentaryzacja i aktualizacja bazy danych o lokalizacji istniejących wyrobów zawierających azbest.
2. Edukacja mieszkańców w zakresie szkodliwości azbestu, obowiązków dotyczących postępowania z wyrobami zawierającymi azbest oraz sposobów bezpiecznego ich usuwania oraz unieszkodliwiania.
3. Mobilizowanie właścicieli budynków do usunięcia wyrobów zawierających azbest poprzez system pomocy edukacyjnej i finansowej.
4. Odbiór odpadów azbestowych z nieruchomości osób fizycznych i innych.
5. Podjęcie działań w kierunku pozyskania funduszy ze źródeł zewnętrznych na realizację Programu.
6. Udzielanie pomocy finansowej osobom fizycznym, właścicielom zasobów mieszkaniowych w usuwaniu odpadów zawierających azbest.
7. Przeznaczenie części środków finansowych z budżetu Gminy na realizację Programu.
8. Usunięcie wyrobów zawierających azbest z obiektów użyteczności publicznej i innych będących własnością Gminy.
9. Eliminacja możliwości powstawania „dzikich” wysypisk z odpadami zawierającymi azbest.
10. Oczyszczenie terenów gminy i innych terenów publicznych z odpadów azbestowych.
11. Bieżący monitoring realizacji Programu i okresowe raportowanie jego realizacji władzom samorządowym oraz mieszkańcom.
12. Okresowa weryfikacja i aktualizacja Programu.

Warto podkreślić, że jednym z zadań rewitalizacyjnych jest wdrażanie Programu usuwania azbestu, którego na terenie miejscowości Mirzec pozostaje jeszcze do utylizacji 1134,991 ton.

3 Plan Gospodarki Niskoemisyjnej dla Gminy Mirzec

Celem strategicznym PGN-u jest: „Poprawa jakości powietrza atmosferycznego na terenie Gminy Mirzec poprzez dążenie do osiągnięcia celów określonych w pakiecie klimatyczno-energetycznym do roku 2020”. Dla realizacji założonego celu na lata 2015-2020 ustalone zostały następujące cele szczegółowe i kierunki działań:

Cele szczegółowe:

- zmniejszenie emisji CO₂ do roku 2020 w stosunku do wielkości emisji w roku bazowym,
- zmniejszenie zużycia energii finalnej do roku 2020 w stosunku do wielkości emisji w roku bazowym,
- zwiększenie do roku 2020 udziału energii pochodzącej ze źródeł odnawialnych.

Kierunki działań:

- modernizacja kotłowni oraz prowadzenie działań termomodernizacyjnych w obiektach użyteczności publicznej,
- modernizacja lokalnych źródeł ciepła - wymiana niskosprawnych kotłów na kotły ekologiczne,
- zwiększenie udziału energii z odnawialnych źródeł w bilansie energetycznym Gminy -montaż instalacji kolektorów słonecznych, instalacja pomp ciepła, paneli fotowoltaicznych w sektorze publicznym, mieszkaniowym i użytkowo-usługowym,
- wspomaganie wprowadzania nowych technologii, modernizacji lub nowych inwestycji prowadzonych przez podmioty gospodarcze na terenie Gminy poprzez usuwanie barier administracyjnych, pomoc w uzyskaniu środków finansowych, uzyskanie wymaganych decyzji administracyjnych,
- zastosowanie energooszczędnych źródeł oświetlenia ulic,

- działania promocyjne i edukacyjne (ulotki, imprezy, akcje szkolne, audycje) w zakresie podnoszenia świadomości ekologicznej mieszkańców, w tym promocja wykorzystywania OZE,
- uwzględnianie w zamówieniach publicznych problemów ochrony powietrza, poprzez odpowiednie przygotowanie specyfikacji zamówień publicznych,
- uwzględnianie w miejscowych planach zagospodarowania przestrzennego wymogów dotyczących zaopatrywania mieszkań w ciepło z nośników nie powodujących nadmiernej „niskiej emisji” pyłów, dwutlenku siarki i tlenków azotu i dwutlenku węgla,
- kontrola gospodarstw domowych w zakresie gospodarowania odpadami,
- uwzględnienie w lokalnym/gminnym programie rewitalizacji miejscowości Mirzec na lata 2015-2020 przedsięwzięć zorientowanych na efektywne wykorzystanie energii oraz zastosowanie OZE.

Cele szczegółowe zawarte w Planie wpisuje się w program rewitalizacji:

- termomodernizacji obiektów budowlanych - prace rewitalizacyjne budynków np. remizy OSP w Mircu,
- zmniejszenie energochłonności obiektów budowlanych;
- poprawa jakości dróg, wpływająca na zużycie paliw – modernizacja dróg na obszarze rewitalizacji. .

4 Studium Uwarunkowań i Kierunków Zagospodarowania Przestrzennego Gminy Mirzec

Przepisy ustawy o zagospodarowaniu przestrzennym przyjmując zrównoważony rozwój jako podstawę działań w sprawach objętych ustawą, nakazują w zagospodarowaniu przestrzennym uwzględniać:

- wymagania ładu przestrzennego, urbanistyki i architektury,
- walory architektoniczne i krajobrazowe,
- wymagania ochrony środowiska przyrodniczego, zdrowia oraz bezpieczeństwa ludzi i mienia,
- wymagania ochrony dziedzictwa kulturowego i dóbr kultury,
- walory ekonomiczne przestrzeni i prawa własności,
- potrzeby obronności i bezpieczeństwa państwa.

W studium uwzględnia się uwarunkowania wynikające z:

- dotychczasowego przeznaczenia, zagospodarowania i uzbrojenia terenu,
- występowanie obiektów i terenów chronionych na podstawie przepisów szczegółowych,
- stanu funkcjonowania środowiska przyrodniczego i kulturowego, w tym stanu rolniczej i przestrzeni produkcyjnej,
- prawa własności gruntów,
- jakości życia mieszkańców,
- zadań służących realizacji i ponadlokalnych celów publicznych.

Zgodnie z prawem zapisy Programu rewitalizacji muszą być spójne z przedmiotowym Studium, stąd wszelkie planowane inwestycje infrastrukturalne będą uwzględniać wytyczne i zapisy Studium uwarunkowań.

Mapa 3 Miejsowy Plan Zagospodarowania Przestrzennego dla Mirzec I

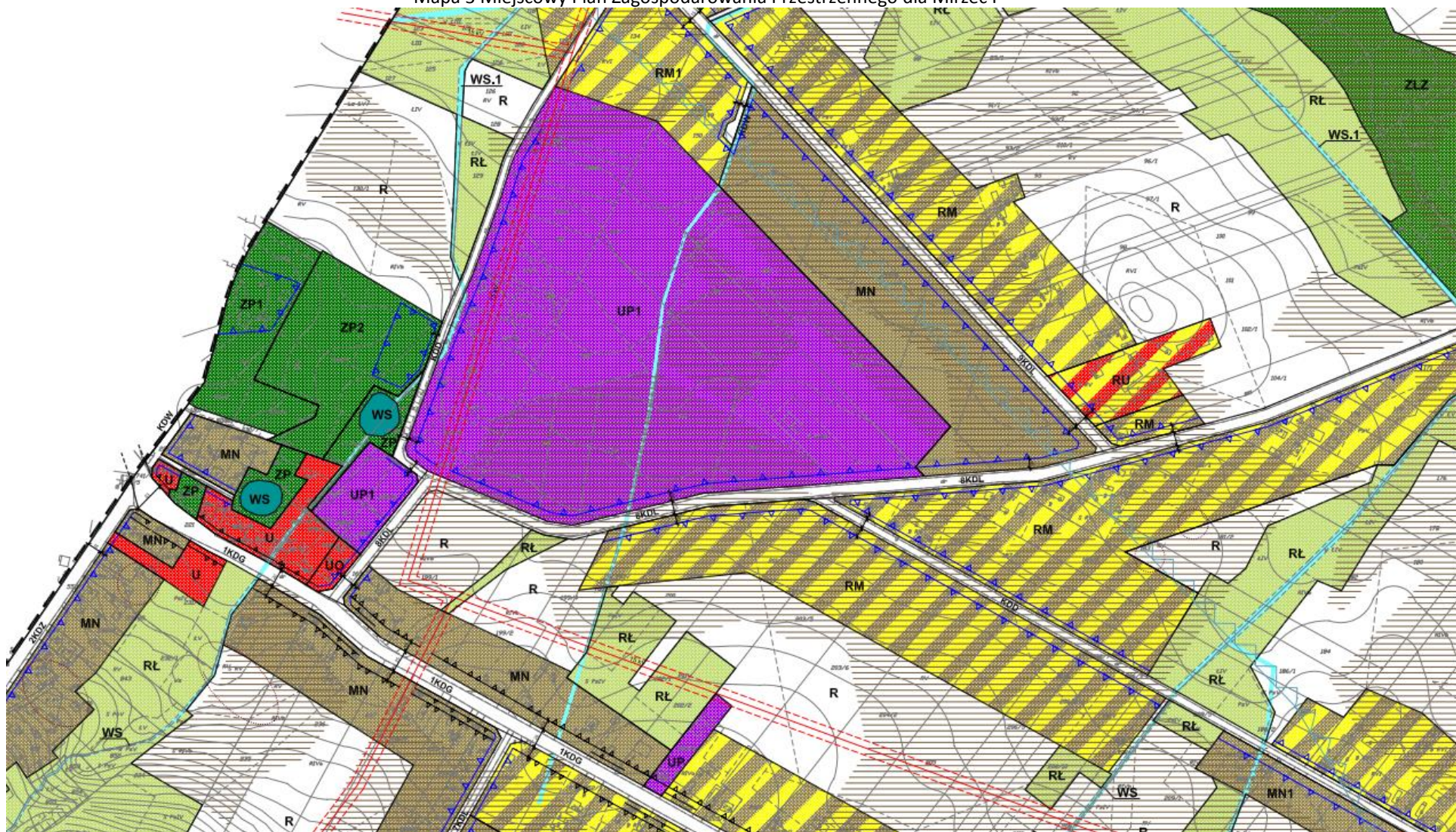

Źródło: http://ugmirzec.sisco.info/zalaczniki/391/Mirzec_I.pdf

Mapa 4 Miejsowy Plan Zagospodarowania Przestrzennego dla Mirzec II

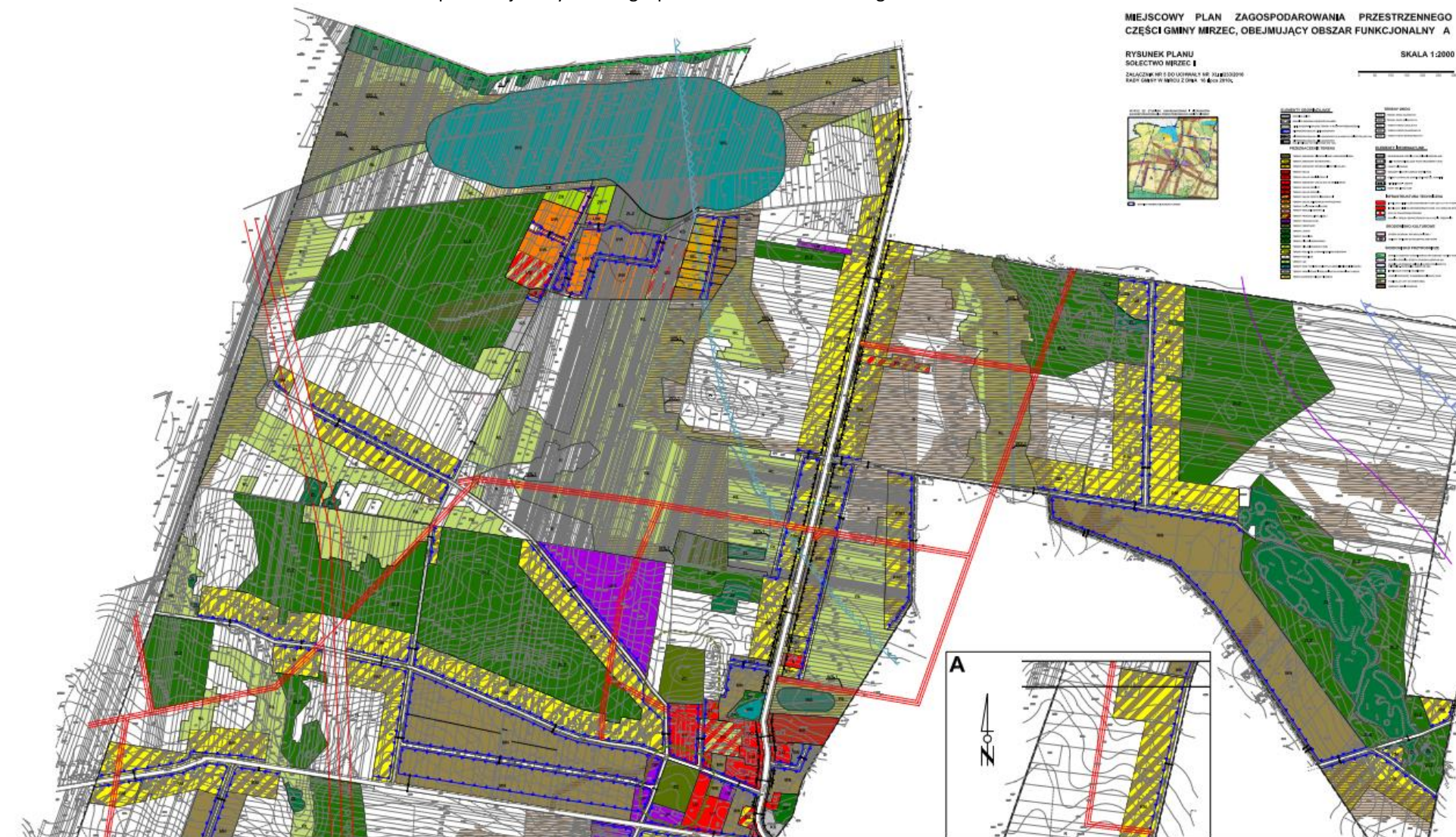

http://ugmirzec.sisco.info/zalaczniki/391/Mirzec_II.pdf

5 Strategia rozwiązywania problemów społecznych Gminy Mirzec na lata 2016-2022

Program będzie w pełni zgodny ze Strategią rozwiązywania problemów społecznych Gminy Mirzec na lata 2016-2022, gdzie rewitalizacja została umieszczona w obszarze I: wsparcie przedsiębiorczości i aktywizacja zawodowa mieszkańców gminy, cel operacyjny 1.3 Wzrost potencjału lokalnego w celu tworzenia nowych miejsc pracy np. wdrożenie Strategii Rewitalizacji (s. 54-55).

Cel strategiczny 6. Poprawa jakości opieki zdrowotnej i jakości życia osób z niepełnosprawnością oraz przewlekle i ciężko chorujących.

Cele operacyjne:

6.1 Zwiększenie dostępu do podstawowej i specjalistycznej opieki zdrowotnej,

6.2 Likwidacja barier w funkcjonowaniu osób niepełnosprawnych,

6.3 Wzrost zaangażowania osób niepełnosprawnych i przewlekle chorych w życiu społecznym Gminy.

Działania służące realizacji tychże celów :

1) Rewitalizacja ośrodka zdrowia w Mircu poprzez naprawę i usprawnienie dostępu do podstawowej opieki zdrowotnej.

Projekt przebudowy Ośrodka Zdrowia w Mircu został ujęty jako jedno z ważniejszych przedsięwzięć rewitalizacyjnych w ramach LPR-u.

Zdjęcie 3 Ośrodek Zdrowia w Mircu – stan obecny



Fot. GRACZKOWSKI DOTACJE Sp. z o.o.

Głównym przesłaniem strategii jest podjęcie systemowych rozwiązań problemów społecznych występujących w Gminie Mirzec i destabilizujących życie mieszkańców. Zapewnienie odpowiednich warunków do prawidłowego funkcjonowania osób i rodzin jest podstawowym zadaniem efektywnej polityki lokalnej. Zintensyfikowanie ukierunkowanych działań pomocy społecznej ma na uwadze doprowadzenie świadczeniobiorców do życiowego usamodzielniania i umiejętności rozwiązywania własnych problemów.

W ramach Programu Rewitalizacji podejmujemy szereg działań wpisujących się w cele i kierunki wskazane w *Strategii rozwiązywania problemów społecznych* poprzez m.in. uporządkowanie i przywrócenie ładu przestrzennego na terenach pogrążonych w kryzysie.

6 Program profilaktyki i wczesnego wykrywania wad postawy, nadwagi i otyłości wśród dzieci klas III szkół podstawowych w Gminie Mirzec

Rewitalizacja będzie stanowić także odpowiedź na niski poziom dostępności do infrastruktury zdrowotnej oraz braku kompleksowego (indywidualnego) wsparcia ucznia ze szczególnymi potrzebami (w obszarze zdrowia). Różna dojrzałość intelektualna, emocjonalna i społeczna, zróżnicowane temperamenty i preferowane style poznawcze, różne poziomy motywacji i samodzielności, różne typy doświadczeń związanych ze środowiskiem rodzinnym – wszystkie te czynniki sprawiają, że żadne dziecko nie jest takie samo i w pracy z żadnym z nich nie można posługiwać się ogólnie przyjętymi schematami. Ważne jest, aby każde dziecko było traktowane indywidualnie. Realizacja procesu rewitalizacji podejmowana przez gminę/ placówki oświatowe działaniami w ramach EFS przyczyni się do kompleksowego (indywidualnego) wsparcia ucznia ze szczególnymi potrzebami (ucznia zdolnego oraz ucznia mającego trudności w nauce) oraz zwiększenia dostępu do nowoczesnej infrastruktury rekreacyjno-zdrowotnej (skatepark, ścieżka zdrowia). Budowa tego typu infrastruktury jest niezbędna ze względu na wzrost liczby dzieci u których występują wady postawy oraz otyłość. Samorząd Gminy Mirzec również dostrzega ten problem, stąd Gmina Mirzec przystąpiła do opracowywania Program profilaktyki i wczesnego wykrywania wad postawy, nadwagi i otyłości wśród dzieci klas III szkół podstawowych w Gminie Mirzec. Nie bez znaczenie jest również wzrost świadomości nt. korzyści płynących z aktywności fizycznej wśród rodziców i młodzieży szkolnej co powinno przełożyć się na zwiększenie oferty rekreacyjnej i zdrowotnej na terenie gminy.

Potrzebę realizacji tego typu działań potwierdzają poniższe dane:

Tabela 1 Wyniki testów przesiewowych ze szkół podstawowych w gminie Mirzec

| Rok szkolny | Liczba szkół podstawowych | Liczba uczniów podlegających badaniu | Liczba uczniów z dodatnimi wynikami testów przesiewowych | Odsetek % uczniów z dodatnimi wynikami testów przesiewowych |
|-------------|---------------------------|--------------------------------------|--|---|
| 2011/2012 | 8 | 310 | 99 | 32% |
| 2012/2013 | 8 | 284 | 118 | 41,5% |
| 2013/2014 | 8 | 297 | 126 | 42,4% |
| 2014/2015 | 8 | 312 | 142 | 35,5% |
| 2015/2016 | 8 | 315 | 136 | 43,1% |

Źródło: dane Ośrodka Zdrowia w Mircu

Tabela 2 Wyniki testów przesiewowych z Gimnazjum Publicznego w Mircu

| Rok szkolny | Liczba Gimnazjów | Liczba uczniów podlegających badaniu | Liczba uczniów z dodatnimi wynikami testów przesiewowych | Odsetek % uczniów z dodatnimi wynikami testów przesiewowych |
|-------------|------------------|--------------------------------------|--|---|
| 2011/2012 | 1 | 87 | 32 | 36% |
| 2012/2013 | 1 | 62 | 39 | 62% |
| 2013/2014 | 1 | 90 | 49 | 54% |
| 2014/2015 | 1 | 69 | 40 | 57% |
| 2015/2016 | 1 | 77 | 55 | 71% |

Źródło: dane Ośrodka Zdrowia w Mircu

Lokalny Program Rewitalizacji dla Gminy Mirzec na lata 2016-2023

W tabelach poniżej przedstawiono wyniki zaburzeń nadmiernej wagi ciała uczniów szkół podstawowych w latach szkolnych od 2011 r. do 2016r.

Tabela 3 Wyniki zaburzeń nadmiernej wagi ciała uczniów w szkołach podstawowych z terenu gminy Mirzec

| Rok szkolny | Liczba szkół podstawowych | Liczba uczniów podlegających badaniu | Nadwaga Wskaźnik BMI 25-29,9 | Otyłość Wskaźnik BMI pow. 30 | % zaburzeń Masy ciała Wady |
|-------------|---------------------------|--------------------------------------|------------------------------|------------------------------|----------------------------|
| 2011/2012 | 8 | 310 | 30 | 24 | 45 |
| 2012/2013 | 8 | 284 | 38 | 29 | 51 |
| 2013/2014 | 8 | 297 | 41 | 32 | 53 |
| 2014/2015 | 8 | 312 | 48 | 36 | 58 |
| 2015/2016 | 8 | 315 | 38 | 43 | 98 |

Źródło: dane Ośrodka Zdrowia w Mircu

W tabeli poniżej przedstawiono wyniki zaburzeń nadmiernej wagi ciała uczniów gimnazjum w latach szkolnych od 2011 do 2016 r.

Tabela 4 Wyniki zaburzeń nadmiernej wagi ciała uczniów Gimnazjum Publicznego w Mircu

| Rok szkolny | Liczba Gimnazjów | Liczba uczniów podlegających badaniu | Nadwaga Wskaźnik BMI 25-29,9 | Otyłość Wskaźnik BMI pow. 30 | % zaburzeń Masy ciała Wady postawy |
|-------------|------------------|--------------------------------------|------------------------------|------------------------------|------------------------------------|
| 2011/2012 | 1 | 87 | 9 | 7 | 16 |
| 2012/2013 | 1 | 62 | 11 | 9 | 19 |
| 2013/2014 | 1 | 90 | 15 | 11 | 23 |
| 2014/2015 | 1 | 69 | 16 | 17 | 15 |
| 2015/2016 | 1 | 77 | 13 | 10 | 30 |

Źródło: dane Ośrodka Zdrowia w Mircu

Pielęgniarka higieny szkolnej obsługuje 856 uczniów tj. 634 uczniów w ośmiu szkołach podstawowych i 222 uczniów w jednym gimnazjum na terenie Gminy Mirzec.

Szkoły te to:

| | |
|---|-------------|
| - Szkoła Podstawowa w Mircu | 153 uczniów |
| - Szkoła Podstawowa w Jagodnem | 35 uczniów |
| - Szkoła Podstawowa w Gadce | 81 uczniów |
| - Szkoła Podstawowa w Tychowie Nowym | 66 uczniów |
| - Szkoła Podstawowa w Tychowie Starym | 98 uczniów |
| - Szkoła Podstawowa w Osinach | 87 uczniów |
| - Szkoła Podstawowa w Trębowcu | 39 uczniów |
| - Szkoła Podstawowa w Małyszynie | 75 uczniów |
| - Gimnazjum z Oddziałami Integracyjnymi w Mircu | 222 uczniów |

W roku szkolnym 2016/2017 przeprowadzono kolejne badania przesiewowe, poniżej prezentujemy ich wyniki:

**Wyniki testów przesiewowych uczniów szkół
podstawowych z terenu gminy Mirzec w roku szkolnym
2016/17.**

| Klasa | Liczba uczniów z otyłością | Liczba uczniów z nadwagą | Liczba uczniów z płaskostopiem | Liczba uczniów z wadami postawy | Łączna liczba uczniów z dodatnimi wynikami testów przesiewowych we wszystkich szkołach w poszczególnych klasach |
|-------|----------------------------|--------------------------|--------------------------------|---------------------------------|---|
| 0 | 13 | 8 | 24 | 3 | 45 |
| I | 6 | 2 | 12 | 3 | 23 |
| II | 12 | 10 | 31 | 7 | 60 |
| III | 21 | 14 | 12 | 13 | 60 |
| IV | 15 | 10 | 8 | 4 | 37 |
| V | 12 | 10 | 12 | 6 | 40 |
| VI | 13 | 8 | 8 | 8 | 37 |
| Razem | | | | | 302 |

REGINA SEWERYN
specjalista pielęgniarstwa w środowisku
nauczania i wychowania
1408190P

DYREKTOR
Samodzielnego Publicznego Zakładu Opieki Zdrowotnej
Ośrodek Zdrowia w Mircu

Ilek. med. Elżbieta Tunia-Niewczas

**Wyniki testów przesiewowych uczniów szkół podstawowych
z terenu gminy Mirzec
w roku szkolnym 2016/17.**

| Szkoła | Ogółem liczba uczniów w szkole | Liczba uczniów z nadwagą BMI 25-29,9 | Liczba uczniów z otyłością BMI> 30 | Liczba uczniów z płaskostopem | Liczba uczniów z wadami postawy | Ogólna liczba uczniów z dodatnimi wynikami testów przesiewowych | Odsetek % uczniów z dodatnimi wynikami testów przesiewowych |
|--------------|--------------------------------|--------------------------------------|------------------------------------|-------------------------------|---------------------------------|---|---|
| Mirzec | 164 | 11 | 25 | 19 | 14 | 69 | 42 |
| Tychów Stary | 105 | 18 | 13 | 19 | 6 | 56 | 52 |
| Tychów Nowy | 56 | 7 | 8 | 17 | 3 | 35 | 62 |
| Małyszyn | 79 | 10 | 9 | 12 | 5 | 36 | 45 |
| Jagodne | 42 | 3 | 5 | 5 | 6 | 19 | 45 |
| Gadka | 79 | 13 | 10 | 13 | 4 | 40 | 51 |
| Trębowiec | 40 | 0 | 10 | 12 | 1 | 23 | 57 |
| Osiny | 69 | 2 | 9 | 9 | 4 | 24 | 35 |
| Razem | <i>654</i> | | | | | 302 | |

REGINA SEWERYN
specjalista pielęgniarstwa w Środowisku
nauczania i wychowania
1408190P

DYREKTOR
Samodzielnego Publicznego Zakładu Opieki Zdrowotnej
Środek Zdrowia w Mirce
lek. med. Elżbieta Tunia-Niewczas

7 Strategia Rozwoju Powiatu Starachowickiego na lata 2014-2020

LPR jest zgodny z misją rozwoju Powiatu Starachowickiego tj. „Podniesienie atrakcyjności powiatu dla przedsiębiorców, inwestorów i mieszkańców poprzez stworzenie klimatu dla rozwoju przedsiębiorczości, poprawę dostępności komunikacyjnej, modernizację i rozbudowę infrastruktury technicznej, wysoką jakość usług publicznych oraz wykorzystywanie potencjału turystycznego”(s. 21). Rewitalizacja Mirca wpisuje się w następujące cele operacyjne i zadania:

- Cel operacyjny 2.1 Podniesienie konkurencyjności przedsiębiorstw, sprzyjanie tworzeniu nowych firm, aktywizacja sektora rolnego wraz z podniesieniem mobilności i dostępności obszarów wiejskich oraz rozwój turystyczno-gospodarczy na terenie powiatu,
- Zadanie 2.1.1 Rozwój infrastruktury drogowej w celu poprawy dostępu komunikacyjnego do głównego korytarza transportowego, poprzez rozbudowę i modernizację sieci dróg powiatowych,
- Zadanie 2.1.2 Poprawa dostępności komunikacyjnej powiatu poprzez rozbudowę sieci poza głównymi ciągami komunikacyjnymi – drogi gminne,
- Zadanie 2.1.3 Rozbudowa i modernizacja sieci dróg wojewódzkich służących rozwojowi gospodarstwu powiatu (w ramach rewitalizacji przy drodze wojewódzkiej 744 planowana jest budowa chodnika i barierki ochronnych):

Zdjęcie 4 Województwo Świętokrzyskie w ramach projektu rewitalizacji Mirca wybuduje chodnik wzdłuż drogi wojewódzkiej 744 i bezpieczne przejście dla pieszych



Fot. GRACZKOWSKI DOTACJE Sp. z o.o.

Cel operacyjny 2.2 Wspieranie rozwoju rolnictwa i działań proekologicznych

Zadanie 2.2.3 Termomodernizacja obiektów użyteczności publicznej z ewentualnym zastosowaniem odnawialnych źródeł energii. W ramach rewitalizacji Gmina Mirzec planuje m.in. termomodernizację budynku OSP w Mircu.

Zdjęcie 5 Budynek OSP zostanie odnowiona elewacja co poprawi estetykę tego miejsca



Fot. GRACZKOWSKI DOTACJE Sp. z o.o.

Cel operacyjny 2.5 Rozbudowa i modernizacja bazy sportowo-rekreacyjnej

Zadanie 2.5.1 Poprawa dostępności i jakości infrastruktury sportowo-rekreacyjnej

Rewitalizacja Mirca w obszarze funkcjonalno-przestrzennych rozwiązuje problem złego stanu funkcjonalno-przestrzennego terenu za przedszkolem – w ramach rewitalizacji powstanie zbiornik rekreacyjny co będzie miało wpływ na jakość infrastruktury rekreacyjnej na terenie Gminy Mirzec.

Zdjęcie 6 Teren pod budowę zbiornika wodnego jest w złym stanie funkcjonalno-przestrzennym



Źródło: google.pl/maps

Cel strategiczny 3 Dostępność wysokiej jakości usług publicznych dla mieszkańców warunkiem rozwoju.

Cel operacyjny 3.3 Rewitalizacja infrastruktury publicznej

Zadanie 3.3.1 Kompleksowe działania rewitalizacyjne w kierunku nadania nowych funkcji społeczno-ekonomicznych na publicznych terenach i obiektach dla potrzeb rozwoju wysokiej jakości usług.

Zadanie 3.3.2 Zintegrowane przedsięwzięcia rewitalizacji obszarów kryzysowych w obszary rozwojowe, z uwzględnieniem działań inwestycyjnych i nieinwestycyjnych

W rewitalizacji Mirca ujęto działania mające na celu zwiększenie dostępu do usług społecznych (m.in. kulturalnych, zdrowotnych, rekreacyjnych i turystycznych) oraz przestrzeni publicznej służącej integracji i aktywizacji lokalnej społeczności. Poniżej przedstawione elementy rewitalizacji mające wpływ na sferę funkcjonalno – przestrzenną:

1 Poprawa estetyki i funkcjonalności centrum Mirca poprzez budowę zbiornika rekreacyjnego wraz z zagospodarowaniem terenu wokół m.in. (parking, droga wokół zbiornika wodnego)

2 Rozszerzenie funkcji terenów rekreacyjnych o skatepark i plac zabaw dla dzieci z urządzeniami linowymi (np. HUCK)

3 Stworzenia miejsca do rekreacji aktywnej – ścieżka zdrowia, stoliki szachowe, ścianka wspinaczkowa, skatepark.

4 Stworzenie w centrum Mirca miejsca integracji mieszkańców – plac do grillowania.

Zdjęcie 7 W sferze funkcjonalno-przestrzennej planowane jest zagospodarowanie terenu wokół pomnika



Fot. GRACZKOWSKI DOTACJE Sp. z o.o.

8 Strategia Rozwoju Województwa Świętokrzyskiego do roku 2020

Założenia LPR są komplementarne z celami „Strategii Woj. Świętokrzyskiego do roku 2020”, gdzie realizacja Celu 4.2. zakłada wspieranie rewitalizacji subregionalnych i lokalnych ośrodków wzrostu. Dodatkowo Strategia odnosi się do rewitalizacji, gdzie punktem odniesienia jest człowiek i problemy społeczne poprzez realizację innych celów: Cel 1.2 - str.40, Cel 2.4– s.44, Cel 3.1– s.47.

9 Krajowa Strategia Rozwoju Regionalnego 2010-2020: Regiony, Miasta, Obszary Wiejskie

Najważniejszym celem Krajowej Strategii Rozwoju Regionalnego jest wykorzystanie specyficznych atutów (tzw. potencjałów rozwojowych), które ma każdy obszar Polski, dla osiągnięcia celów rozwoju kraju – wzrostu, zatrudnienia i spójności.

Chodzi o politykę rozwoju „szytą na miarę” konkretnej części naszego kraju. Strategia mówi o tym, że „środki na rozwój trzeba inwestować tak, by wspierały mocne strony danego obszaru, dawały szansę na wzrost gospodarczy i większe zatrudnienie oraz niwelowały różnice w poziomie rozwoju”.

Strategia wyznacza też trzy cele szczegółowe. Dotyczą one:

- **wzrostu konkurencyjności regionów** (chodzi o rozwijanie potencjałów największych miast i otaczających je gmin oraz tworzenie warunków do korzystania z tego rozwoju przez pozostałe obszary.
- **niwelowania różnic w rozwoju poszczególnych obszarów kraju** (chodzi szczególnie o obszary wiejskie o najniższym poziomie dostępu mieszkańców do dóbr i usług, miasta, które tracą dotychczasowe funkcje społeczno-gospodarcze, np. niektóre były stolice województw, obszary przygraniczne czy te części Polski, które nie mają nowoczesnej sieci drogowej czy kolejowej),

- **sprawnego zarządzania polityką rozwoju** (m.in. większa rola województw w prowadzeniu polityki rozwoju, nowe narzędzia polityki regionalnej – kontrakty terytorialne, obserwatoria terytorialne, krajowe i regionalne fora terytorialne).

Program Rewitalizacji dąży do wzrostu konkurencyjności Gminy Mirzec poprzez wykorzystanie jej potencjałów, zmniejszając w ten sposób różnice w rozwoju pomiędzy obszarami m.in. miasta: Starachowice. Sam dokument przyczynia się także do sprawniejszego zarządzania polityką rozwoju na poziomie samorządu.

10 Wytyczne w zakresie rewitalizacji w programach operacyjnych na lata 2014-2020

Wytyczne wskazują warunki i sposoby zapewnienia komplementarności interwencji dla projektów rewitalizacyjnych współfinansowanych z funduszy EFRR, EFS i FS w ramach różnych celów tematycznych, priorytetów inwestycyjnych, zarówno w ramach Regionalnego Programu Operacyjnego, jak i Krajowego Programu Operacyjnego.

Podstawowym celem Wytycznych jest ujednoczenie warunków i procedur wdrażania programów operacyjnych na lata 2014-2020 w zakresie projektów realizujących cele rewitalizacji. Dokumentem odniesienia dla Wytycznych jest Umowa Partnerstwa, która formułuje wyzwania związane z zapewnieniem warunków dla właściwej rewitalizacji, tj. zintegrowanego, kompleksowego oraz przygotowanego i prowadzonego z uwzględnieniem realnej partycypacji społecznej przeciwdziałania procesom degradacji obszarów dotkniętych kryzysem.

Niniejszy Program Rewitalizacji jest opracowany z uwzględnieniem przedmiotowych wytycznych Ministerstwa Infrastruktury i Rozwoju.

11 Koncepcja Przestrzennego Zagospodarowania Kraju 2030 (KPZK 2030)

Koncepcja Przestrzennego Zagospodarowania Kraju jest najważniejszym dokumentem strategicznym w kwestii zagospodarowania przestrzennego kraju. Został on stworzony w celu zapewnienia efektywnego wykorzystania jego przestrzeni. Dokument zawiera cele i kierunki działań służące takiemu planowaniu przestrzennemu, który pozwoli na wzrost społeczno-gospodarczy państwa. Cele określone w dokumencie to:

1. Podwyższenie konkurencyjności głównych ośrodków miejskich Polski w przestrzeni europejskiej poprzez ich integrację funkcjonalną przy zachowaniu policentrycznej struktury systemu osadniczego sprzyjającego spójności.
2. Poprawa spójności wewnętrznej i terytorialnej kraju poprzez promowanie integracji funkcjonalnej, tworzenie warunków dla rozprzestrzeniania się czynników rozwoju, wielofunkcyjny rozwój obszarów wiejskich oraz wykorzystywanie potencjału wewnętrznego wszystkich terytoriów.
3. Poprawa dostępności terytorialnej kraju w różnych skalach przestrzennych poprzez rozwijanie infrastruktury transportowej i telekomunikacyjnej.
4. Kształtowanie struktur przestrzennych wspierających osiągnięcie i utrzymanie wysokiej jakości środowiska przyrodniczego i walorów krajobrazowych Polski.
5. Zwiększanie odporności struktury przestrzennej kraju na zagrożenia naturalne i utraty bezpieczeństwa energetycznego oraz kształtowanie struktur przestrzennych wspierających zdolności obronne państwa.
6. Przywrócenie i utrwalanie ładu przestrzennego.

Wdrożenie działań przewidzianych w Programie Rewitalizacji Gminy Mirzec wpisuje się w cele:

- nr 2 dotyczący wielofunkcyjnego rozwoju obszarów wiejskich oraz wykorzystywania potencjałów w procesie zarządzania rozwojem lokalnym,
- nr 3 w ramach rewitalizacji przewidziane są działania związane z poprawą poziomu bezpieczeństwa w ruchu kołowym oraz pieszym,
- nr 6, gdyż Program Rewitalizacji zakłada uporządkowanie i przywrócenie ładu przestrzennego na terenach pogrążonych w kryzysie (m.in. rewitalizacja centrum Mirca).

12 Krajowa Polityka Miejska 2023

Choć sam dokument koncentruje się na rozwoju miast, można znaleźć w nim wiele inspirujących wskazówek, które zostały także uwzględnione w niniejszym dokumencie. Warto zwrócić uwagę, że Krajowa Polityka Miejska bierze pod uwagę następujące wątki tematyczne:

- kształtowanie przestrzeni,
- partycypacja publiczna,
- transport i mobilność miejska,
- niskoemisyjność i efektywność energetyczna,
- rewitalizacja,
- polityka inwestycyjna,
- rozwój gospodarczy,
- ochrona środowiska i adaptacja do zmian klimatu,
- demografia,
- zarządzanie obszarami miejskimi.

Program Rewitalizacji jako dokument planistyczny i strategiczny wpisuje się w cel strategiczny Polityki Miejskiej tj. „wzmocnienie zdolności miast i obszarów zurbanizowanych do zrównoważonego rozwoju i tworzenia miejsc pracy oraz poprawa jakości życia mieszkańców” (s. 12). Jednym z najważniejszych elementów branych pod uwagę w rozwoju wg Krajowej Polityki Miejskiej jest właśnie jakość życia mieszkańców. Jak czytamy na stronie 15 Krajowej Polityki Miejskiej rewitalizacja „(...) jest ona pochodną szeregu czynników ją determinujących, w tym także zrównoważonego rozwoju miasta oferującego wysokiej jakości miejsca pracy. Patrząc z tej samej perspektywy na całość Krajowej Polityki Miejskiej należy stwierdzić, że każde podejmowane działanie, tak z poziomu centralnego, jak i z poziomu poszczególnych szczebli samorządu terytorialnego (a szczególnie władz miejskich) należy rozpatrywać i oceniać przez pryzmat potrzeb człowieka i jakości jego życia”.

Program Rewitalizacji Gminy Mirzec dąży do tworzenia nowych lepszych miejsc pracy, a także niweluje chaos wizualny i wpływa na poprawę estetyki gminy, zwłaszcza terenów rewitalizacji. Wszelkie działania ujęte w Programie mają na celu podniesienie jakości życia mieszkańców Gminy, w szczególności osób zamieszkujących obszary rewitalizacji (poniżej na mapie przedstawiono planowany zakres inwestycyjny na jednym z fragmentów rewitalizacji).

Mapa 6 Nowy obszar działalności gospodarczej na terenie miejscowości Mirzec

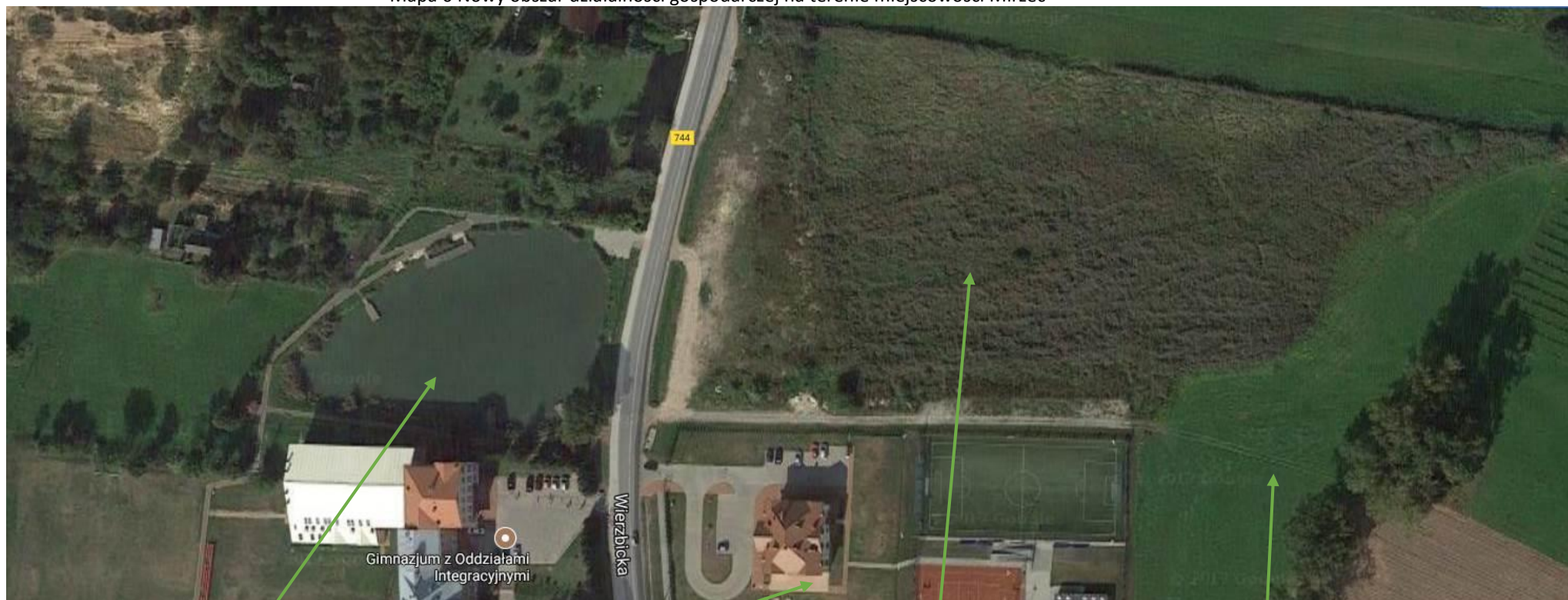

Źródło: opracowanie własne na podstawie google.pl/maps

Staw utworzony w ramach I etapu rewitalizacji

Budynek przedszkola zostanie rozbudowany o część kulturalną

Teren pod zbiornik rekreacyjny

Teren pod działalność gospodarczą (związaną z turystyką)

13 Narodowy Program Rewitalizacji 2022 (założenia)

Jak czytamy w dokumencie (s. 2):

„Myślą przewodnią Narodowego Planu Rewitalizacji ma być **zapewnienie mu możliwie powszechnego charakteru** tak, aby jak najszersze grono obywateli i podmiotów mogło się utożsamić z ideą naprawy środowiska miejskiego i włączać się lub podejmować z własnej inicjatywy działania w tym zakresie”.

Niniejszy Program Rewitalizacji wpisuje się rozumienie rewitalizacji wskazanej w założeniach do Narodowego Programu Rewitalizacji „nie jedynie jako modernizacji w wymiarze infrastrukturalnym (i to dotychczas często punktowej i nieco przypadkowej), ale jako **zespołu działań prowadzonych kompleksowo, wielowymiarowo, skoordynowanych i skoncentrowanych tematycznie i terytorialnie w celu osiągnięcia założonych przemian w obszarach kryzysowych**” (s.3).

Zapewniamy także udział mieszkańców gminy Mirzec, zwłaszcza obszarów zdegradowanych, w procesie uspołecznienia procesu rewitalizacji (powołano Zespół ds. rewitalizacji w Urzędzie Gminy w Mircu oraz Komitet rewitalizacji)

14 EUROPA 2020. Strategia na rzecz inteligentnego i zrównoważonego rozwoju sprzyjanego włączeniu społecznemu

Strategia ta jest nową długookresową strategią rozwoju Unii Europejskiej na lata 2010-2020. Strategia „Europa 2020” zastąpiła realizowaną w latach 2000-2010 Strategię Lizbońską i jest próbą odpowiedzi na słabości europejskiej gospodarki, które ujawniły się szczególnie podczas ostatniego kryzysu. Jak czytamy w dokumencie (s. 12):

„U podstaw strategii Europa 2020 powinny leżeć trzy priorytety:

- rozwój inteligentny – rozwój gospodarki opartej na wiedzy i innowacji;
- rozwój zrównoważony – wspieranie gospodarki efektywniej korzystającej z zasobów,
- bardziej przyjaznej środowisku i bardziej konkurencyjnej;
- rozwój sprzyjający włączeniu społecznemu – wspieranie gospodarki charakteryzującej się wysokim poziomem zatrudnienia i zapewniającej spójność gospodarczą, społeczną i terytorialną”.

W ramach Programu Rewitalizacji podejmujemy szereg działań wpisujących się w Strategię „EUROPA 2020”.

2 Diagnoza czynników i zjawisk kryzysowych wraz z opisem skali i charakteru potrzeb rewitalizacyjnych

Gmina Mirzec to gmina wiejska w województwie świętokrzyskim, w powiecie starachowickim. W latach 1975-1998 gmina położona była w województwie kieleckim. Siedziba gminy to miejscowość Mirzec.

Gmina Mirzec obejmuje 10 sołectw: Gadka, Jagodne, Małyszyn, Mirzec I, Mirzec II, Osiny, Ostrożanka, Trębowiec, Tychów Nowy i Tychów Stary. Powierzchnia całej Gminy to 111 km².

Tabela 5 Powierzchnia poszczególnych sołectw w Gminie Mirzec

| L.p. | Sołectwo | Powierzchnia w ha | % |
|-------|--------------|-------------------|---------|
| 1. | Gadka | 967,2081 | 8,70% |
| 2. | Jagodne | 725,4134 | 6,53% |
| 3. | Małyszyn | 1650,6963 | 14,85% |
| 4. | Mirzec I | 4014,5258 | 36,13% |
| 5. | Mirzec II | 804,653 | 7,24% |
| 6. | Osiny | 1065,3412 | 9,59% |
| 7. | Ostrożanka | 184,6888 | 1,66% |
| 8. | Trębowiec | 579,7185 | 5,22% |
| 9. | Tychów Nowy | 596,4793 | 5,37% |
| 10. | Tychów Stary | 523,678 | 4,71% |
| RAZEM | | 11112,4024 | 100,00% |

Źródło: Urząd Gminy w Mircu

Poniżej prezentujemy analizę ilościowo-jakościową, która ma na celu identyfikację czynników i zjawisk kryzysowych na terenie gminy Mirzec oraz wytypowanie obszaru zdegradowanego, który jest najbardziej dotknięty kryzysem społecznym oraz gospodarczym, technicznym, funkcjonalno-społecznym lub środowiskowym. Diagnoza ta stanowi również swego rodzaju „portret socjologiczny” poszczególnych sołectw.

Streszczenie diagnozy

1. Diagnoza wskazuje podział gminy na jednostki struktury wewnętrznej

a) Sposób wyznaczenie jednostek planistycznych służących badaniu zróżnicowania wewnątrzgminnego i uzasadniono metodę podziału

W diagnozie podstawową jednostką planistyczną są sołectwa.

b) Przestrzenne zróżnicowanie diagnozowanych zjawisk

W diagnozie dokonano analizy problemów społecznych, gospodarczych, środowiskowych, technicznych i funkcjonalno-przestrzennych występujących na terenie wszystkich sołectw.

c) Diagnoza dotyczy całej gminy, w tym obszarów niezamieszkałych i przemysłowych

Diagnozie zostały poddane całe jednostki pomocnicze, w tym tereny niezamieszkałe.

2. Diagnoza gminy zawiera analizę sfery społecznej

a) diagnoza zawiera analizę (ilościową i jakościową) zjawisk społecznych

Analizując sferę społeczną wzięto m.in. pod uwagę dane dot. bezrobocia, ubóstwa, niskiego poziomu edukacji, a także niewystarczającego poziomu uczestnictwa w życiu publicznym i kulturalnym.

b) diagnoza wykazuje niekorzystny poziom mierników poszczególnych zjawisk

Diagnoza pokazuje trendy zachodzące w sferze społecznej np. analizy demograficzne, wzrost/spadek liczby mieszkańców, przestępczości, itp.

c) diagnoza identyfikuje czynniki powodujące sytuację kryzysową w sferze społecznej w odniesieniu do jednostek planistycznych podlegające analizie

Diagnoza porównuje ze sobą poszczególne jednostki pomocnicze gminy i w ten sposób określa skalę potrzeb społecznych – sytuacji kryzysowych w odniesieniu do poszczególnych jednostek planistycznych.

d) diagnoza definiuje główne problemy w sferze społecznej w odniesieniu do jednostek planistycznych podlegających analizie

Główne problemy społeczne określono na podstawie danych Powiatowego Urzędu Pracy, Komisariatu Policji oraz Gminnego Ośrodka Pomocy Społecznej w Mircu. W zakresie korzystania z zasiłków należy zauważyć, że najczęściej rodzin skorzystało z pomocy z tytułu długotrwałej lub ciężkiej choroby, niepełnosprawności i bezrobocia.

| Liczba rodzin i osób korzystających z pomocy GOPS | | | | | | |
|--|-------------|---------------|-------------|---------------|---------------|-------------|
| Wyszczególnienie | 2013 | | 2015 | | 2017 | |
| | Liczba osób | Liczba rodzin | Liczba osób | Liczba rodzin | Liczba rodzin | Liczba osób |
| Bezrobocie | 497 | 170 | 419 | 152 | 88 | 225 |
| Ubóstwo | 13 | 7 | 11 | 7 | 8 | 17 |
| Niepełnosprawność | 274 | 120 | 279 | 131 | 113 | 218 |
| Długotrwała lub ciężka choroba | 512 | 210 | 515 | 219 | 202 | 441 |
| Przemoc | 0 | 0 | 0 | 0 | 0 | 0 |
| Bezradność w sprawach opiekuńczo-wychowawczych w tym: rodziny niepełne, rodziny wielodzietne | 212 | 55 | 186 | 51 | 32 | 124 |
| Trudności po opuszczeniu zakładów karnych | 8 | 6 | 6 | 4 | 4 | 4 |
| Alkoholizm | 14 | 8 | 7 | 5 | 3 | 7 |
| Sytuacja kryzysowa | 2 | 2 | 7 | 2 | 6 | 12 |
| Zdarzenia losowe | 14 | 5 | 17 | 7 | 9 | 15 |

Źródło: GOPS w Mircu

3. Diagnoza zawiera analizę sfery gospodarczej, środowiskowej, funkcjonalno-przestrzennej
- a) diagnoza zawiera analizę (ilościową i jakościową) zjawisk gospodarczych, środowiskowych, przestrzenno-funkcjonalnych, technicznych**

Przedstawiono w dalszej części diagnozy analizę ilościową i jakościową w podziale na jednostki pomocnicze i porównano je w zakresie stopnia przedsiębiorczości, kondycji lokalnych firm, azbestu pozostającego do utylizacji na terenie poszczególnych sołectw, dostęp do sieci wodociągowej, kanalizacyjnej, itd.

- b) diagnoza identyfikuje czynniki powodujące sytuację kryzysową w sferze gospodarczej, środowiskowej, funkcjonalno-przestrzennej, technicznej w odniesieniu do jednostek planistycznych podlegających analizie.**

Czynnikami tymi są:

- niewystarczające środki finansowe na realizację zadań samorządowych,
- starzenie się społeczeństwa,
- mała liczba firm na lokalnym rynku,
- niska świadomość społeczna w zakresie ekologii.

- c) diagnoza definiuje główne problemy w sferze gospodarczej, środowiskowej, funkcjonalno-przestrzennej, technicznej w odniesieniu do jednostek planistycznych podlegających analizie.**

Główne problemy na terenie Gminy Mirzec to:

- bezrobocie,
- ubóstwo,
- niepełnosprawność,
- wysoka przestępczość,
- niska przedsiębiorczość,
- słaba kondycja lokalnych firm,
- mała liczba miejsc pracy na lokalnym rynku,
- słaba aktywność organizacji pozarządowych,
- częściowy brak kanalizacji,
- zły stan techniczny dróg lokalnych, potrzeba budowy chodników,
- niewystarczający dostęp do wysokiej jakości infrastruktury sportowej, rekreacyjnych, zdrowotnej, edukacyjnej i kulturalnej,

4. Diagnoza pozwala na wskazania delimitacji obszaru zdegradowanego

Obszary zdegradowane wskazują na występowanie na ich terenie problemów w sferze gospodarczej, środowiskowej, funkcjonalno-przestrzennej i technicznej w odniesieniu do jednostek planistycznych podlegających diagnozie.

5. Na podstawie przeprowadzonej diagnozy wyznaczono obszar rewitalizacji
W Programie obszar rewitalizacji tworzą fragmenty sołectw Mirzec I i Mirzec II.

- a) Obszary rewitalizacji nie przekraczają 20% powierzchni gminy i 30% jej mieszkańców.
b) W pogłębionej diagnozie przedstawiono uzasadnienie wskazania tych obszarów.

Analiza ilościowo-jakościowa problemów w sferze społecznej

Analiza skali przyznawania zasiłków GOPS na terenie gminy

Analizując problemy społeczne wzięto pod uwagę przede wszystkim dane z Gminnego Ośrodka Pomocy Społecznej (dalej także GOPS) – poniżej prezentujemy skalę korzystania z pomocy społecznej ze względu na różne formy zasiłków.

1 Liczba osób korzystających z pomocy GOPS w Mircu w latach 2013, 2015, 2017

Poniższe tabele prezentują liczbę osób korzystających z pomocy GOPS w podziale na sołectwa w latach 2013, 2015 i 2017r.

Tabela 6 Liczba rodzin i osób korzystających z pomocy GOPS w Mircu w latach 2013, 2015, 2017

| | Sołectwo | 2013 | | 2015 | | 2017 | |
|-----|--------------|-------------|---------------|-------------|---------------|-------------|---------------|
| | | Liczba osób | Liczba rodzin | Liczba osób | Liczba rodzin | Liczba osób | Liczba rodzin |
| 1. | Gadka | 57 | 38 | 55 | 35 | 41 | 30 |
| 2. | Jagodne | 34 | 22 | 33 | 21 | 24 | 17 |
| 3. | Małyszyn | 76 | 50 | 74 | 47 | 56 | 38 |
| 4. | Mirzec I | 48 | 31 | 46 | 30 | 34 | 25 |
| 5. | Mirzec II | 58 | 38 | 57 | 37 | 43 | 31 |
| 6. | Osiny | 39 | 28 | 49 | 31 | 35 | 24 |
| 7. | Ostrożanka | 33 | 21 | 31 | 20 | 23 | 15 |
| 8. | Trębowiec | 29 | 19 | 28 | 18 | 21 | 15 |
| 9. | Tychów Nowy | 62 | 41 | 60 | 40 | 46 | 32 |
| 10. | Tychów Stary | 39 | 25 | 29 | 30 | 28 | 18 |
| | | 475 | 313 | 462 | 309 | 351 | 245 |

Źródło: dane GOPS w Mircu

W 2017r. najwięcej mieszkańców Tychowa Nowego korzystało z pomocy GOPS – 46 osób, tj. 13,11% ogółu korzystających. Kolejne sołectwa to Mirzec II (43 osoby – 12,25%) i Gadka (41 osób – 11,68%)

2 Liczba dzieci i młodzieży korzystająca z dożywiania w latach 2013-2017

Spośród sołectw najwięcej liczbowo dzieci korzystających z dożywiania było w 2017r. z Małyszyna (22 – 17% ogółu), Gadki (19 -14% ogółu) i Mirzec I (17 – 13% ogółu).

Tabela 7 Liczba dzieci i młodzieży korzystająca z dożywiania w latach 2013, 2015, 2017 w poszczególnych sołectwach Gminy Mirzec

| Tabela Liczba dzieci i młodzieży korzystająca z dożywiania | | | | |
|--|--------------|------|------|------|
| L.p. | Sołectwo | 2013 | 2015 | 2017 |
| 1. | Gadka | 21 | 19 | 19 |
| 2. | Jagodne | 9 | 7 | 3 |
| 3. | Małyszyn | 26 | 24 | 22 |
| 4. | Mirzec I | 19 | 17 | 17 |
| 5. | Mirzec II | 27 | 17 | 13 |
| 6. | Osiny | 24 | 22 | 17 |
| 7. | Ostrożanka | 6 | 4 | 2 |
| 8. | Trębowiec | 21 | 19 | 12 |
| 9. | Tychów Nowy | 23 | 21 | 11 |
| 10. | Tychów Stary | 18 | 16 | 13 |
| | RAZEM | 194 | 166 | 129 |

Źródło: GOPS w Mircu

3 Liczba osób korzystająca z zasiłków stałych, okresowych, celowych przyznawanych przez GOPS w Mircu w latach 2013, 2015, 2017

Zasiłek stały

W 2017r. najwięcej mieszkańców sołectwa Małyszyn skorzystało z tego zasiłku (12, tj. 21% ogółu), 9 osób to mieszkańcy sołectwa Mirzec I (9 osób, tj. 16% ogółu).

Zasiłek okresowy

Ogółem 168 osób pobierało ten zasiłek w roku 2017. Najwięcej – 27 to mieszkańcy sołectwa Małyszyn i Mirzec II – 21 osób.

Zasiłek celowy

W 2017r. został przyznany przez GOPS dla 191 osób, z czego 35 to mieszkańcy sołectwa Osiny, a po 28 osób pochodziło z sołectw Małyszyn i Mirzec I.

Lokalny Program Rewitalizacji dla Gminy Mirzec na lata 2016-2023

Tabela 8 Liczba osób korzystająca z zasiłków stałych, okresowych, celowych w poszczególnych sołectwach Gminy Mirzec w latach 2013, 2015, 2017

| Sołectwo | | 2013 rok | | | 2015 rok | | | 2017 rok | | |
|----------|--------------|----------|----------|--------|----------|----------|--------|----------|----------|--------|
| | | Zasiłek | | | | | | | | |
| | | Stały | Okresowy | Celowy | Stały | Okresowy | Celowy | Stały | Okresowy | Celowy |
| 1. | Gadka | 7 | 13 | 24 | 8 | 12 | 22 | 5 | 21 | 28 |
| 2. | Jagodne | 6 | 7 | 6 | 6 | 8 | 7 | 7 | 9 | 7 |
| 3. | Małyszyn | 9 | 11 | 26 | 10 | 10 | 24 | 12 | 27 | 28 |
| 4. | Mirzec I | 7 | 8 | 24 | 8 | 9 | 18 | 9 | 18 | 25 |
| 5. | Mirzec II | 9 | 10 | 29 | 8 | 11 | 30 | 1 | 21 | 28 |
| 6. | Osiny | 10 | 14 | 34 | 11 | 13 | 36 | 8 | 15 | 35 |
| 7. | Ostrożanka | 7 | 7 | 2 | 7 | 7 | 4 | 4 | 12 | 0 |
| 8. | Trębowiec | 6 | 7 | 17 | 5 | 9 | 16 | 5 | 9 | 18 |
| 9. | Tychów Nowy | 10 | 13 | 18 | 10 | 12 | 16 | 5 | 21 | 17 |
| 10. | Tychów Stary | 0 | 11 | 4 | 0 | 10 | 6 | 0 | 15 | 5 |
| | Razem | 71 | 101 | 184 | 73 | 101 | 179 | 56 | 168 | 191 |

Źródło: GOPS w Mircu

4 Liczba osób korzystająca z zasiłków GOPS w Mircu z powodu bezrobocia w latach 2013, 2015, 2017

Wyraźnie spada liczba osób korzystających z zasiłków GOPS z tytułu bezrobocia w ciągu 4 lat o blisko 50%. W 2017r. spośród sołectw największa liczba mieszkańców pobierających ten zasiłek pochodziła z Małyszyna (13 osób), Gadki (12 osób), Mirzec I (11 osób) i Mirzec II (9 osób).

Tabela 9 Liczba osób korzystająca z zasiłków GOPS w Mircu z powodu bezrobocia w latach 2013, 2015, 2017

| L.p. | Sołectwa | 2013 | 2015 | 2017 |
|------|--------------|------|------|------|
| 1. | Gadka | 23 | 14 | 12 |
| 2. | Jagodne | 9 | 16 | 5 |
| 3. | Małyszyn | 25 | 20 | 13 |
| 4. | Mirzec I | 21 | 20 | 11 |
| 5. | Mirzec II | 17 | 21 | 9 |
| 6. | Osiny | 17 | 19 | 9 |
| 7. | Ostrożanka | 11 | 16 | 6 |
| 8. | Trębowiec | 11 | 7 | 6 |
| 9. | Tychów Nowy | 19 | 6 | 9 |
| 10. | Tychów Stary | 17 | 13 | 8 |
| | RAZEM | 170 | 152 | 88 |

Źródło: GOPS w Mircu

5 Liczba osób korzystająca z zasiłków GOPS w Mircu z powodu ubóstwa w latach 2013, 2015, 2017

Z kolei na stałym relatywnie niskim poziomie utrzymuje się liczba osób korzystająca z zasiłków z powodu ubóstwa (po 7 w latach 2013, 2015 i 8 w roku 2017). Połowa osób korzystających z tego zasiłku w roku 2017 pochodziła z sołectwa Mirzec II.

Tabela 10 Liczba osób korzystająca z zasiłków z powodu ubóstwa w latach 2013, 2015, 2017

| L.p. | Sołectwa | 2013 | 2015 | 2017 |
|------|--------------|------|------|------|
| 1. | Gadka | | | |
| 2. | Jagodne | 1 | 1 | 1 |
| 3. | Małyszyn | 2 | 2 | 2 |
| 4. | Mirzec I | | | |
| 5. | Mirzec II | | | 4 |
| 6. | Osiny | 3 | 3 | |
| 7. | Ostrożanka | | | |
| 8. | Trębowiec | | | |
| 9. | Tychów Nowy | 1 | 1 | 1 |
| 10. | Tychów Stary | | | |
| | RAZEM | 7 | 7 | 8 |

Źródło: GOPS w Mircu

6 Liczba osób korzystająca z zasiłków GOPS w Mircu z powodu niepełnosprawności w latach 2013, 2015, 2017

Również na mniej więcej stałym poziomie utrzymuje się w ostatnich latach liczba osób korzystająca z pomocy GOPS z tytułu niepełnosprawności (113 w 2017r. do 131 w 2015r.). Spośród sołectw 4 z nich mają zbliżoną liczbę osób korzystających z tego wsparcia w 2017r. tj. Gadka (18 osób), Małyszyn i Osiny (po 17 osób), Mirzec I – 16 osób. Najmniej 4 to mieszkańcy Tychowa Starego.

Lokalny Program Rewitalizacji dla Gminy Mirzec na lata 2016-2023

Tabela 11 Liczba osób korzystająca z zasiłków GOPS w Mircu z powodu niepełnosprawności w latach 2013, 2015, 2017

| L.p. | Sołectwa | 2013 | 2015 | 2017 |
|------|--------------|------|------|------|
| 1. | Gadka | 18 | 18 | 18 |
| 2. | Jagodne | 8 | 12 | 8 |
| 3. | Małyszyn | 17 | 10 | 17 |
| 4. | Mirzec I | 17 | 18 | 16 |
| 5. | Mirzec II | 6 | 18 | 5 |
| 6. | Osiny | 17 | 17 | 17 |
| 7. | Ostrożanka | 6 | 8 | 5 |
| 8. | Trębowiec | 12 | 10 | 11 |
| 9. | Tychów Nowy | 13 | 12 | 12 |
| 10. | Tychów Stary | 6 | 8 | 4 |
| | RAZEM | 120 | 131 | 113 |

Źródło: GOPS w Mircu

7 Liczba osób korzystająca z zasiłków GOPS w Mircu z powodu długotrwałej lub ciężkiej choroby w latach 2013, 2015, 2017

W 2017r. najwięcej osób korzystających z tego zasiłku mieszkało w sołectwach: Gadka (34), Małyszyn (31), Mirzec I (21). Na przestrzeni lat 2013-2017 liczba korzystających z tej formy wsparcia utrzymuje się na mniej więcej podobnym poziomie.

Tabela 12 Liczba osób korzystająca z zasiłków z powodu długotrwałej lub ciężkiej choroby w latach 2013, 2015, 2017

| L.p. | Sołectwa | 2013 | 2015 | 2017 |
|------|--------------|------|------|------|
| 1. | Gadka | 35 | 34 | 34 |
| 2. | Jagodne | 14 | 20 | 13 |
| 3. | Małyszyn | 31 | 31 | 31 |
| 4. | Mirzec I | 28 | 27 | 27 |
| 5. | Mirzec II | 18 | 22 | 17 |
| 6. | Osiny | 26 | 26 | 26 |
| 7. | Ostrożanka | 9 | 13 | 8 |
| 8. | Trębowiec | 15 | 14 | 14 |
| 9. | Tychów Nowy | 22 | 21 | 21 |
| 10. | Tychów Stary | 12 | 11 | 11 |
| | RAZEM | 210 | 219 | 202 |

Źródło: GOPS w Mircu

8 Liczba osób korzystająca z zasiłków GOPS w Mircu z powodu bezradności w sprawach opiekuńczo-wychowawczych w latach 2013, 2015, 2017

W roku 2017 wyraźnie spadła liczba osób korzystających z przedmiotowego zasiłku (z 55 osób w 2013r. do 32 w 2017r.).

Lokalny Program Rewitalizacji dla Gminy Mirzec na lata 2016-2023

Tabela 13 Liczba osób korzystająca z zasiłków z powodu bezradności w sprawach opiekuńczo-wychowawczych w latach 2013, 2015, 2017

| L.p. | Sołectwa | 2013 | 2015 | 2017 |
|------|--------------|------|------|------|
| 1. | Gadka | 7 | 5 | 5 |
| 2. | Jagodne | 5 | 9 | |
| 3. | Małyszyn | 8 | 5 | 4 |
| 4. | Mirzec I | 6 | 4 | 3 |
| 5. | Mirzec II | 7 | 4 | 3 |
| 6. | Osiny | 8 | 8 | 7 |
| 7. | Ostrożanka | 4 | 2 | |
| 8. | Trębowiec | 5 | 6 | 5 |
| 9. | Tychów Nowy | 3 | 4 | 3 |
| 10. | Tychów Stary | 2 | 4 | 2 |
| | RAZEM | 55 | 51 | 32 |

Źródło: GOPS w Mircu

9 Liczba osób korzystająca z zasiłków GOPS w Mircu z powodu alkoholizmu w latach 2013, 2015, 2017

Niewielka liczba osób korzysta z zasiłków z powodu alkoholizmu (od 8 w 2013r. do 3 w 2017r.).

Tabela 14 Liczba osób korzystająca z zasiłków GOPS w Mircu z powodu alkoholizmu w latach 2013, 2015, 2017

| L.p. | Sołectwa | 2013 | 2015 | 2017 |
|------|--------------|------|------|------|
| 1. | Gadka | 1 | 1 | 1 |
| 2. | Jagodne | 2 | | |
| 3. | Małyszyn | | 1 | |
| 4. | Mirzec I | 1 | | |
| 5. | Mirzec II | 1 | 1 | |
| 6. | Osiny | | | |
| 7. | Ostrożanka | 2 | 1 | 1 |
| 8. | Trębowiec | | | |
| 9. | Tychów Nowy | 1 | 1 | 1 |
| 10. | Tychów Stary | | | |
| | RAZEM | 8 | 5 | 3 |

Źródło: GOPS w Mircu

Przestępstwa i wykroczenia

Ogółem w 2013 roku w tzw. 7 podstawowych kategoriach na terenie Gminy Mirzec stwierdzono 36 przestępstw, z których wykryto sprawców w 6 przypadkach z wykrywalnością na poziomie 16,7 %. Analogicznie w roku 2014 stwierdzono 33 przestępstwa, a wykryto 12 z wykrywalnością wynoszącą 36,4%.

| | 2013 | | | 2014 | | |
|----------|-------------|---------|--------------|-------------|---------|--------------|
| | stwierdzone | wykryte | wykrywalność | stwierdzone | wykryte | wykrywalność |
| Kradzież | 18 | 5 | 27,8% | 12 | 5 | 41,7% |
| Włamanie | 11 | 0 | 0 | 11 | 2 | 18,2% |
| Kradzież | 0 | 0 | 0 | 0 | 0 | 0 |

Lokalny Program Rewitalizacji dla Gminy Mirzec na lata 2016-2023

| | | | | | | |
|--------------------|-----------|----------|--------------|-----------|-----------|--------------|
| pojazdu | | | | | | |
| Zniszczenie mienia | 6 | 1 | 16,7% | 6 | 2 | 33,3% |
| Bójka/pobicie | 0 | 0 | 0 | 0 | 0 | 0 |
| Uszkodzenie ciała | 1 | 0 | 0 | 4 | 3 | 75% |
| Rozbój/wymuszenie | 0 | 0 | 0 | 0 | 0 | 0 |
| RAZEM | 36 | 6 | 16,7% | 33 | 12 | 36,4% |

(Źródło: Dane z Komendy Powiatowej Policji w Starachowicach)

W przypadku przestępstw narkotykowych statystyki dla Gminy Mirzec przedstawiają się następująco:

| | 2013 | | | 2014 | | |
|------------------------------------|-------------|---------|--------------|-------------|---------|--------------|
| | stwierdzone | wykryte | wykrywalność | stwierdzone | wykryte | wykrywalność |
| Posiadanie narkotyków odurzających | 3 | 2 | 66,7% | 1 | 1 | 100% |
| Udzielanie środków odurzających | 6 | 6 | 100% | 0 | 0 | 0 |

(Źródło: Dane z Komendy Powiatowej Policji w Starachowicach)

Na terenie Gminy Mirzec w 2013 r. odnotowano ogółem 529 interwencji, 438 z nich dotyczyło interwencji publicznych, a 91 interwencji domowych. W tym samym okresie w 2014 r. podejmowanych interwencji na terenie Gminy Mirzec było 523 z tego 456 interwencji w miejscu publicznym, a 67 interwencji domowych. Interwencje publiczne z reguły dotyczyły wykroczeń porządkowych, przeciwko porządkowi publicznemu i z Ustawy o wychowaniu w trzeźwości.

| INTERWENCJE | 2013 | 2014 |
|----------------------|------------|------------|
| Domowe | 91 | 67 |
| W miejscu publicznym | 438 | 456 |
| RAZEM | 529 | 523 |

(Źródło: Dane z Komendy Powiatowej Policji w Starachowicach)

Statystyki dotyczące bezpieczeństwa w ruchu drogowym na terenie Gminy Mirzec przedstawia poniższa tabela:

| | 2013 | 2014 |
|-----------------------|-----------|-----------|
| Wypadki | 8 | 7 |
| Kolizje | 46 | 49 |
| Zabici | 1 | 0 |
| Ranni | 7 | 7 |
| Ogółem zdarzeń | 62 | 63 |

(Źródło: Dane z Komendy Powiatowej Policji w Starachowicach)

W 2013 roku zarejestrowano 40 (36 Policja, 4 GOPS) Niebieskich Kart w związku z przemocą stosowaną wśród rodzin na terenie Gminy Mirzec, a w roku 2014 było ich 28 (tylko Policja).

W Gminie Mirzec od stycznia 2018r. funkcjonuje Komisariat Policji, który jest czynny od poniedziałku do piątku w godzinach 8-15.

Analiza demograficzna

Gminę Mirzec na koniec 2017r. zamieszkiwało 8328 osób. W ciągu ostatnich 8 lat liczba mieszkańców zwiększyła się o 49 osób.

Tabela 15 Struktura ludności na terenie Gminy Mirzec w latach 2013-2017

| STRUKTURA LUDNOŚCI | 31.12.2010 | | 31.12.2011 | | 31.12.2012 | | 31.12.2013 | | 31.12.2014 | | 31.12.2015 | | 31.12.2016 | | 31.12.2017 | |
|---|------------|------|------------|------|------------|------|------------|------|------------|------|------------|------|------------|------|------------|------|
| Stan ludności ogółem, w tym: | 8279 | | 8309 | | 8339 | | 8383 | | 8402 | | 8417 | | 8355 | | 8328 | |
| Kobiety | 4118 | | 4150 | | 4166 | | 4183 | | 4207 | | 4218 | | 4175 | | 4158 | |
| Mężczyźni | 4161 | | 4159 | | 4173 | | 4200 | | 4195 | | 4199 | | 4180 | | 4164 | |
| Urodzenia żywe ogółem | 68 | | 67 | | 64 | | 64 | | 67 | | 61 | | 60 | | 73 | |
| Zgony ogółem | 97 | | 86 | | 96 | | 101 | | 110 | | 103 | | 99 | | 101 | |
| Przyrost naturalny | -29 | | -19 | | -32 | | -37 | | -43 | | -42 | | -39 | | -28 | |
| Ludność w wieku przedprodukcyjnym (0-17 lat) | 1635 | | 1608 | | 1577 | | 1554 | | 1647 | | 1619 | | 1584 | | 1580 | |
| Ludność w wieku produkcyjnym | K | M | K | M | K | M | K | M | K | M | K | M | K | M | K | M |
| Kobiety (18-59 lat) / Mężczyźni | 2300 | 2807 | 2286 | 2836 | 2038 | 2581 | 2327 | 2860 | 2331 | 2588 | 2350 | 2856 | 2311 | 2821 | 2277 | 2771 |
| Ludność w wieku | K | M | K | M | K | M | K | M | K | M | K | M | K | M | K | M |
| Kobiety (60 lat i więcej) / Mężczyźni (65 lat i więcej) | 1044 | 493 | 1084 | 495 | 1039 | 519 | 1050 | 527 | 1080 | 537 | 1087 | 544 | 1096 | 576 | 1108 | 601 |

Źródło: Ewidencja ludności, Urząd Gminy w Mircu

Kolejne tabele przedstawiają demografię w poszczególnych sołectwach w podziale na różne kategorie wiekowe.

Lokalny Program Rewitalizacji dla Gminy Mirzec na lata 2016-2023

Tabela 16 Liczba mieszkańców w poszczególnych sołectwach Gminy Mirzec – stan na 31.12.2010

| Liczba mieszkańców w poszczególnych sołectwach Gminy Mirzec- stan na koniec 2010 | | | | | | | | | | | | | | | | | | | | | |
|--|-------------------|-----|-------|-----------|-----|-------|------------|-----|-------|---------------|-------|------------|-------|----------------|-------|------------|-------|-----------|------|-------|-------------|
| Sołectwo | Przedział wiekowy | | | | | | | | | | | | | | | | | | | | |
| | do 6 lat | | | 7-15 lat | | | 16-19 lat | | | 20-60 Kobiety | | | | pow 60 Kobiety | | | | RAZEM | | | |
| | K | M | RAZEM | K | M | RAZEM | K | M | RAZEM | K | RAZEM | M | RAZEM | K | RAZEM | M | RAZEM | K | M | RAZEM | |
| 1. | Gadka | 33 | 39 | 72 | 56 | 55 | 111 | 23 | 43 | 66 | 338 | 338 | 400 | 400 | 172 | 172 | 68 | 68 | 622 | 605 | 1227 |
| 2. | Jagodne | 16 | 13 | 29 | 16 | 20 | 36 | 15 | 17 | 32 | 162 | 162 | 199 | 199 | 87 | 87 | 40 | 40 | 296 | 289 | 585 |
| 3. | Małyszyn | 21 | 27 | 48 | 30 | 36 | 66 | 35 | 33 | 68 | 255 | 255 | 301 | 301 | 121 | 121 | 59 | 59 | 462 | 456 | 918 |
| 4. | Mirzec I | 31 | 53 | 84 | 65 | 62 | 127 | 28 | 30 | 58 | 344 | 344 | 408 | 408 | 143 | 143 | 73 | 73 | 611 | 626 | 1237 |
| 5. | Mirzec II | 27 | 27 | 54 | 35 | 38 | 73 | 20 | 22 | 42 | 232 | 232 | 282 | 282 | 92 | 92 | 44 | 44 | 406 | 413 | 819 |
| 6. | Osiny | 37 | 26 | 63 | 55 | 45 | 100 | 29 | 40 | 69 | 220 | 220 | 269 | 269 | 103 | 103 | 54 | 54 | 444 | 434 | 878 |
| 7. | Ostrożanka | 21 | 11 | 32 | 21 | 19 | 40 | 11 | 11 | 22 | 109 | 109 | 147 | 147 | 46 | 46 | 27 | 27 | 208 | 215 | 423 |
| 8. | Trębowiec | 11 | 21 | 32 | 28 | 36 | 64 | 10 | 16 | 26 | 153 | 153 | 190 | 190 | 69 | 69 | 25 | 25 | 271 | 288 | 559 |
| 9. | Tychów Nowy | 22 | 36 | 58 | 32 | 44 | 76 | 27 | 18 | 45 | 202 | 202 | 271 | 271 | 97 | 97 | 51 | 51 | 380 | 420 | 800 |
| 10. | Tychów Stary | 20 | 33 | 53 | 35 | 40 | 75 | 23 | 21 | 44 | 226 | 226 | 268 | 268 | 114 | 114 | 52 | 52 | 418 | 414 | 832 |
| | Razem | 239 | 286 | 525 | 373 | 395 | 768 | 221 | 251 | 472 | 2241 | 2241 | 2735 | 2735 | 1044 | 1044 | 493 | 493 | 4118 | 4160 | 8278 |

Źródło: Ewidencja ludności, Urząd Gminy w Mircu

Lokalny Program Rewitalizacji dla Gminy Mirzec na lata 2016-2023

Tabela 17 Liczba mieszkańców w poszczególnych sołectwach Gminy Mirzec – stan na 31.12.2015

| Liczba mieszkańców w poszczególnych sołectwach Gminy Mirzec- stan na koniec 2015 | | | | | | | | | | | | | | | | | | | | | |
|--|-------------------|-----|------------|----------|-----|------------|-----------|-----|------------|---------------|-------------|--------|-------------|-------|-------------|-----|------------|------|------|-------------|--|
| Sołectwo | Przedział wiekowy | | | | | | | | | | | | | | | | | | | | |
| | do 6 lat | | | 7-15 lat | | | 16-19 lat | | | 20-60 Kobiety | | pow 60 | | RAZEM | | | | | | | |
| | K | M | RAZEM | K | M | RAZEM | K | M | RAZEM | K | RAZEM | M | RAZEM | K | RAZEM | M | RAZEM | K | M | RAZEM | |
| 1. Gadka | 32 | 31 | 63 | 50 | 64 | 110 | 27 | 24 | 51 | 330 | 330 | 407 | 407 | 178 | 178 | 77 | 77 | 617 | 603 | 1220 | |
| 2. Jagodne | 10 | 16 | 26 | 21 | 16 | 37 | 7 | 10 | 17 | 155 | 155 | 191 | 191 | 93 | 93 | 40 | 40 | 286 | 273 | 559 | |
| 3. Małyszyn | 17 | 19 | 36 | 30 | 38 | 68 | 17 | 17 | 34 | 266 | 266 | 325 | 325 | 140 | 140 | 64 | 64 | 470 | 463 | 933 | |
| 4. Mirzec I | 23 | 44 | 67 | 58 | 72 | 130 | 34 | 25 | 59 | 361 | 361 | 427 | 427 | 154 | 154 | 143 | 143 | 641 | 640 | 1281 | |
| 5. Mirzec II | 35 | 32 | 67 | 41 | 35 | 76 | 18 | 20 | 38 | 236 | 236 | 297 | 297 | 109 | 109 | 58 | 58 | 439 | 442 | 881 | |
| 6. Osiny | 39 | 31 | 70 | 50 | 37 | 87 | 25 | 19 | 44 | 242 | 242 | 284 | 284 | 104 | 104 | 63 | 63 | 460 | 434 | 894 | |
| 7. Ostrożanka | 12 | 13 | 25 | 28 | 21 | 49 | 7 | 8 | 15 | 112 | 112 | 149 | 149 | 57 | 57 | 26 | 26 | 216 | 217 | 433 | |
| 8. Trębowiec | 15 | 22 | 37 | 19 | 24 | 43 | 11 | 22 | 33 | 153 | 153 | 195 | 195 | 74 | 74 | 33 | 33 | 274 | 296 | 570 | |
| 9. Tychów Nowy | 22 | 16 | 38 | 37 | 51 | 88 | 12 | 23 | 35 | 204 | 204 | 265 | 265 | 112 | 112 | 65 | 65 | 387 | 420 | 807 | |
| 10. Tychów Stary | 18 | 31 | 49 | 36 | 44 | 80 | 16 | 14 | 30 | 238 | 238 | 276 | 276 | 120 | 120 | 46 | 46 | 428 | 411 | 839 | |
| Razem | 223 | 255 | 478 | 370 | 402 | 768 | 174 | 182 | 356 | 2297 | 2297 | 2816 | 2816 | 1141 | 1141 | 615 | 615 | 4218 | 4199 | 8417 | |

Źródło: Ewidencja ludności, Urząd Gminy w Mircu

Lokalny Program Rewitalizacji dla Gminy Mirzec na lata 2016-2023

Tabela 18 Liczba mieszkańców w poszczególnych sołectwach Gminy Mirzec – stan na 31.12.2016

| Liczba mieszkańców w poszczególnych sołectwach Gminy Mirzec- stan na koniec 2016 | | | | | | | | | | | | | | | | | | | | | | |
|--|-------------------|-----|-------|------------|-----|-------|------------|-----|-------|---------------|-------|-------------|-------|-------------|-------|-------------|-------|------------|------|-------|-------------|--|
| Sołectwo | Przedział wiekowy | | | | | | | | | | | | | | | | | | | | | |
| | do 6 lat | | | 7-15 lat | | | 16-19 lat | | | 20-60 Kobiety | | pow 60 | | RAZEM | | RAZEM | | | | | | |
| | K | M | RAZEM | K | M | RAZEM | K | M | RAZEM | K | RAZEM | M | RAZEM | K | RAZEM | M | RAZEM | K | M | RAZEM | | |
| 1. | Gadka | 34 | 33 | 67 | 53 | 56 | 109 | 17 | 28 | 45 | 330 | 330 | 399 | 399 | 179 | 179 | 81 | 81 | 613 | 597 | 1210 | |
| 2. | Jagodne | 8 | 10 | 18 | 22 | 19 | 41 | 7 | 12 | 19 | 189 | 189 | 189 | 189 | 89 | 89 | 37 | 37 | 282 | 267 | 549 | |
| 3. | Małyszyn | 13 | 21 | 34 | 32 | 38 | 70 | 17 | 16 | 33 | 270 | 270 | 312 | 312 | 137 | 137 | 74 | 74 | 469 | 461 | 930 | |
| 4. | Mirzec I | 38 | 40 | 78 | 55 | 76 | 131 | 31 | 28 | 59 | 348 | 348 | 430 | 430 | 164 | 164 | 80 | 80 | 636 | 654 | 1290 | |
| 5. | Mirzec II | 37 | 32 | 69 | 32 | 42 | 74 | 15 | 21 | 36 | 235 | 235 | 292 | 292 | 106 | 106 | 59 | 59 | 437 | 446 | 883 | |
| 6. | Osiny | 30 | 29 | 59 | 54 | 35 | 89 | 25 | 18 | 43 | 235 | 235 | 284 | 284 | 114 | 114 | 59 | 59 | 458 | 425 | 883 | |
| 7. | Ostrożanka | 10 | 10 | 20 | 28 | 19 | 47 | 7 | 9 | 16 | 107 | 107 | 148 | 148 | 60 | 60 | 26 | 26 | 212 | 212 | 424 | |
| 8. | Trębowiec | 17 | 20 | 37 | 17 | 30 | 47 | 12 | 17 | 29 | 152 | 152 | 188 | 188 | 74 | 74 | 42 | 42 | 272 | 297 | 569 | |
| 9. | Tychów Nowy | 22 | 15 | 37 | 28 | 52 | 80 | 12 | 18 | 30 | 204 | 204 | 266 | 266 | 109 | 109 | 69 | 69 | 375 | 420 | 795 | |
| 10. | Tychów Stary | 20 | 23 | 43 | 36 | 49 | 85 | 15 | 12 | 27 | 233 | 233 | 268 | 268 | 117 | 117 | 49 | 49 | 421 | 401 | 822 | |
| | Razem | 229 | 233 | 462 | 357 | 416 | 773 | 158 | 179 | 337 | 2303 | 2303 | 2776 | 2776 | 1149 | 1149 | 576 | 576 | 4175 | 4180 | 8355 | |

Źródło: Ewidencja ludności, Urząd Gminy w Mircu

Lokalny Program Rewitalizacji dla Gminy Mirzec na lata 2016-2023

Tabela 19 Liczba mieszkańców w poszczególnych sołectwach Gminy Mirzec – stan na 31.12.2017

| Liczba mieszkańców w poszczególnych sołectwach Gminy Mirzec- stan na koniec 2017 | | | | | | | | | | | | | | | | | | | | | |
|--|-------------------|-----|-------|----------|-----|-------|-----------|-----|-------|---------------|-------|--------|-------|------|-------|-------|-------|------|------|-------|--|
| Sołectwo | Przedział wiekowy | | | | | | | | | | | | | | | | | | | | |
| | do 6 lat | | | 7-15 lat | | | 16-19 lat | | | 20-60 Kobiety | | pow 60 | | | | RAZEM | | | | | |
| | K | M | RAZEM | K | M | RAZEM | K | M | RAZEM | K | RAZEM | M | RAZEM | K | RAZEM | M | RAZEM | K | M | RAZEM | |
| 1. Gadka | 28 | 34 | 62 | 53 | 59 | 112 | 20 | 35 | 55 | 326 | 326 | 386 | 386 | 177 | 177 | 86 | 86 | 604 | 600 | 1204 | |
| 2. Jagodne | 6 | 11 | 22 | 22 | 18 | 40 | 7 | 11 | 18 | 147 | 147 | 190 | 190 | 89 | 89 | 36 | 36 | 271 | 266 | 537 | |
| 3. Małyszyn | 14 | 23 | 37 | 35 | 39 | 74 | 15 | 16 | 31 | 263 | 263 | 297 | 297 | 141 | 141 | 79 | 79 | 468 | 454 | 922 | |
| 4. Mirzec I | 38 | 41 | 79 | 54 | 74 | 128 | 27 | 29 | 56 | 355 | 355 | 427 | 427 | 168 | 168 | 86 | 86 | 642 | 656 | 1298 | |
| 5. Mirzec II | 31 | 36 | 67 | 48 | 42 | 90 | 19 | 16 | 35 | 229 | 229 | 289 | 289 | 110 | 110 | 60 | 60 | 437 | 443 | 880 | |
| 6. Osiny | 28 | 26 | 54 | 56 | 35 | 91 | 21 | 18 | 39 | 238 | 238 | 280 | 280 | 119 | 119 | 62 | 62 | 462 | 421 | 883 | |
| 7. Ostrożanka | 12 | 8 | 20 | 26 | 20 | 46 | 6 | 8 | 14 | 111 | 111 | 147 | 147 | 59 | 59 | 30 | 30 | 214 | 213 | 427 | |
| 8. Trębowiec | 21 | 20 | 41 | 15 | 32 | 47 | 13 | 12 | 25 | 151 | 151 | 186 | 186 | 72 | 72 | 45 | 45 | 272 | 299 | 571 | |
| 9. Tychów Nowy | 22 | 15 | 37 | 27 | 52 | 79 | 14 | 15 | 29 | 201 | 201 | 268 | 268 | 109 | 109 | 66 | 66 | 373 | 416 | 789 | |
| 10. Tychów Stary | 22 | 22 | 44 | 37 | 49 | 86 | 14 | 14 | 28 | 230 | 230 | 265 | 265 | 116 | 116 | 52 | 52 | 419 | 402 | 821 | |
| Razem | 222 | 236 | 463 | 373 | 420 | 793 | 156 | 174 | 330 | 2251 | 2251 | 2735 | 2735 | 1160 | 1160 | 602 | 602 | 4162 | 4170 | 8332 | |

Źródło: analiza własna na podstawie danych Ewidencji Ludności Urzędu Gminy w Mircu

Liczba obszarów, w których nastąpił spadek liczby mieszkańców w ciągu 5 ostatnich lat

Wzięto pod uwagę liczbę mieszkańców w poszczególnych sołectwach na koniec 2010 i 2017 i porównano je ze sobą. Liczba mieszkańców gminy w tym okresie zwiększyła się o 54 osoby. Jako „kryzysowe” wskazano te sołectwa, w których spadła liczba mieszkańców tj. Gadka, Jagodne, Tychów Nowy i Tychów Stary.

Tabela 20 Analiza liczby mieszkańców w poszczególnych sołectwach – porównanie roku 2013 i 2017

| Sołectwo | 2017 | 2010 | Wzrost/ spadek |
|--------------|------|------|-------------------|
| Gadka | 1204 | 1227 | -23 |
| Jagodne | 537 | 585 | -48 |
| Małyszyn | 922 | 918 | 4 |
| Mirzec I | 1298 | 1237 | 61 |
| Mirzec II | 880 | 819 | 61 |
| Osiny | 883 | 878 | 5 |
| Ostrożanka | 427 | 423 | 4 |
| Trębowiec | 571 | 559 | 12 |
| Tychów Nowy | 789 | 800 | -11 |
| Tychów Stary | 821 | 832 | -11 |
| Razem | 8332 | 8278 | 54 |

Źródło: analiza własna na podstawie danych Ewidencji Ludności Urząd Gminy w Mircu

Liczba obszarów, w których jest mniejszy niż średnia dla gminy procent mieszkańców do 19 r. ż.

Uznano, że obszary, które mają powyżej średniej tj. 19,04% strukturę osób młodych mają większe perspektywy niż te, które są poniżej średniej dla gminy. Z analizy wychodzi, że takich sołectw jest 5: Gadka, Jagodne, Małyszyn, Ostrożanka, Tychów Nowy.

Tabela 21 Liczba mieszkańców do 20 roku życia w poszczególnych sołectwach Gminy Mirzec – stan na 31.12.2017r.

| Sołectwo | 2017 | % do ogółu w danym sołectwie |
|-------------------|--------|------------------------------|
| Gadka | 229 | 19,02% |
| Jagodne | 80 | 14,90% |
| Małyszyn | 142 | 15,40% |
| Mirzec I | 263 | 20,26% |
| Mirzec II | 192 | 21,82% |
| Osiny | 184 | 20,84% |
| Ostrożanka | 80 | 18,74% |
| Trębowiec | 113 | 19,79% |
| Tychów Nowy | 145 | 18,38% |
| Tychów Stary | 158 | 19,24% |
| Razem | 1586 | 19,04% |
| Średnia dla gminy | 19,04% | |

Źródło: analiza własna na podstawie danych Ewidencji Ludności Urząd Gminy w Mircu

Liczba obszarów, na których jest większy procent mieszkańców powyżej 60 r.ż. dla kobiet i 65 r.ż. dla mężczyzn niż średnia dla gminy

Uznano, że obszary, które mają poniżej średniej tj. 21,15 % strukturę osób w wieku 60 lat i więcej dla kobiet i 65 lat i więcej dla mężczyzn - mają lepsze perspektywy demograficzne niż te, które są poniżej średniej dla gminy. Z analizy wynika, że najwięcej osób w przedmiotowym wieku licząc do ogółu mieszkańców jest w sołectwie Jagodne – 23,28% ogółu mieszkańców. Jeszcze 3 sołectwa są powyżej średniej – Gadka, Małyszyn i Tychów Nowy.

Tabela 22 Procentowy udział mieszkańców powyżej 61 lat i więcej w poszczególnych sołectwach Gminy Mirzec – stan na 31.12.2017r.

| Sołectwo | 2017 | % do ogółu w danym sołectwie |
|--------------|------|------------------------------|
| Gadka | 263 | 21,84% |
| Jagodne | 125 | 23,28% |
| Małyszyn | 220 | 23,86% |
| Mirzec I | 254 | 19,57% |
| Mirzec II | 170 | 19,32% |
| Osiny | 181 | 20,50% |
| Ostrożanka | 89 | 20,84% |
| Trębowiec | 117 | 20,49% |
| Tychów Nowy | 175 | 22,18% |
| Tychów Stary | 168 | 20,46% |
| Razem | 1762 | 21,15% |

Źródło: analiza własna na podstawie danych Ewidencji Ludności Urząd Gminy w Mircu

Wskaźnik obciążenia demograficznego

Analiza wskaźnika obciążenia demograficznego, tj. liczby ludności w wieku poprodukcyjnym (powyżej 59/64 roku życia) na 100 osób w wieku produkcyjnym, potwierdza tendencję stałego wzrostu ludności w wieku emerytalnym. Poniżej przedstawiono tabelę obrazującą zmiany wskaźnika obciążenia demograficznego w latach 2011-2015 na terenie Gminy Mirzec.

Tabela 23: Zmiany wskaźnika obciążenia demograficznego w latach 2011-2015

| GMINA MIRZEC | 2011 | 2012 | 2013 | 2014 | 2015 |
|--|------|------|-------|-------|-------------|
| Ludność w wieku nieprodukcyjnym na 100 osób w wieku produkcyjnym | 62,1 | 62,1 | 61,6 | 62,1 | 62,2 |
| Ludność w wieku poprodukcyjnym na 100 osób w wieku przedprodukcyjnym | 96,3 | 99,3 | 104,8 | 108,4 | 111,6 |
| Ludność w wieku poprodukcyjnym na 100 osób w wieku produkcyjnym | 30,5 | 30,9 | 31,5 | 32,3 | 32,8 |

Źródło: Opracowanie własne na podstawie danych Głównego Urzędu Statystycznego czerwiec 2016r.

Na koniec 2015 r. w gminie wskaźnik obciążenia demograficznego osiągnął wartość **32,8** i był niższy w porównaniu ze wskaźnikiem dla województwa, który wynosił 33,9; oraz wyższy niż wskaźnik dla Polski – 31,4. Powyżej zaprezentowane dane jednoznacznie wskazują, iż ludność zamieszkująca Gminę Mirzec starzeje się.

Bezrobocie rejestrowane

Analizując sytuację na rynku pracy w Powiecie Starachowickim należy wziąć pod uwagę jego położenie w województwie. Powiat położony jest w północnej części Województwa Świętokrzyskiego

gdzie od lat sytuacja na rynku pracy jest gorsza, a bezrobocie dużo wyższe niż w południowej części województwa. W ostatnich latach obserwujemy stopniowy spadek stopy bezrobocia w Powiecie Starachowickim. Na tle pozostałych powiatów jest ona stosunkowo niska. Na koniec września 2015 r. wynosiła ona 12,5% i była niższa o 2,4% w stosunku do stopy bezrobocia z grudnia 2014r., kiedy wynosiła 14,9% (dla porównania w Powiecie Skarżyskim stopa bezrobocia pod koniec września 2014 wynosiła 22,5%, w Powiecie Ostrowieckim 16,9%). Poniższy wykres przedstawia liczbę osób bezrobotnych w tym kobiet oraz stopę bezrobocia na terenie Powiatu Starachowickiego w latach 2010-2014r.

Wykres 1 Bezrobocie rejestrowane w Powiecie Starachowickim w latach 2010 -2014

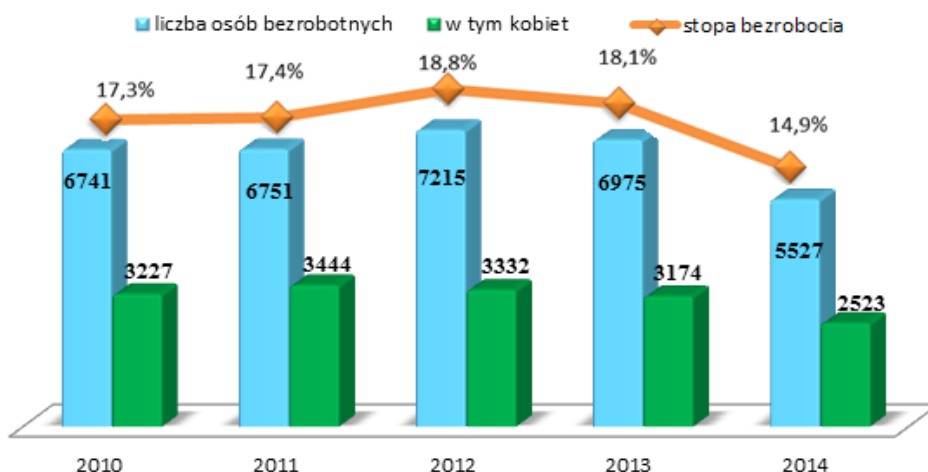

Źródło: Opracowanie własne na podstawie danych Głównego Urzędu Statystycznego <http://www.stat.gov.pl>

Jak pokazuje poniższa tabela bezrobocie na przestrzeni ostatnich 3 lat spada także w Gminie Mirzec.

Tabela 24: Liczba osób bezrobotnych na terenie Gminy Mirzec w latach 2013-2015

| Jednostka terytorialna | Ogółem | | | Mężczyźni | | | Kobiety | | |
|------------------------|--------|------|------|-----------|------|------|---------|------|------|
| | 2013 | 2014 | 2015 | 2013 | 2014 | 2015 | 2013 | 2014 | 2015 |
| Mirzec | 597 | 470 | 385 | 333 | 251 | 225 | 264 | 219 | 160 |

Źródło: Opracowanie własne na podstawie danych Głównego Urzędu Statystycznego

Działalność kulturalna na terenie Gminy Mirzec

W chwili obecnej z oferty kulturalno - edukacyjnej Biblioteki i Ośrodka Kultury Gminy Mirzec korzysta ok: **9 500 osób rocznie**. Realizacja projektu wpłynie na zwiększenie liczby osób biorących udział w wydarzeniach kulturalnych organizowanych na terenie gminy Mirzec oraz na zwiększenie oferty kulturalnej. Dzięki rozbudowie obiektu w miejscowości Tychów Nowy powstaną nowe koła zainteresowań m.in. taneczne, fotograficzne. Dodatkowo zostanie zmodernizowane pomieszczenie pełniące funkcję sali widowiskowo – koncertowej i Sali tradycji. Rozbudowany obiekt będzie posiadał również pomieszczenia gdzie będą organizowane wystawy.

Z danych statystycznych wynika, iż łączna liczba osób, które skorzystały z BiOK w Mircu oraz jego placówek w 2014 r. to 9474 osoby. W tym:

| MIRZEC | 1846 osób |
|-----------------------------------|------------|
| - warsztaty plastyczne dla dzieci | 214 osób |
| - zajęcia fitness dla dorosłych | 118 osób |
| - zajęcia dla przedszkolaków | 32 osoby |
| - gry i zabawy dowolne | 1482 osoby |

| MAŁYSZYN | 1673 osoby |
|---|-------------------|
| - zajęcia plastyczne, rękodzieło, zajęcia dowolne | 1355 osób |
| - gry i zabawy (X-box) | 185 osób |
| - zajęcia muzyczne | 76 osób |
| - spotkania wiejskie | 57 osób |
| OSINY | 4183 osoby |
| - kafejka internetowa i sala gier | 3155 osób |
| - odwiedziny w Izbie Regionalnej | 201 osób |
| - zajęcia rytmiczne | 332 osób |
| - zajęcia rękodzielnicze | 202 osoby |
| - zajęcia muzyczne | 293 osoby |
| TYCHÓW STARY | 1772 osoby |
| - warsztaty plastyczne | 341 osób |
| - warsztaty kulinarne | 82 osób |
| - warsztaty muzyczne | 14 osób |
| - ogniska organizowane wspólnie z SP Tychów Stary | 122 osób |
| - gry i zabawy dowolne (bilard, tenis stołowy) | 1213 osób |
| TYCHÓW NOWY | 500 osób |
| - zajęcia świetlicowe | 500 osób |

(Źródło: GMINNY PROGRAM REWITALIZACJI DLA GMINY MIRZEC NA LATA 2016-2022)

Tabela 25 Imprezy organizowane w roku 2014

| Lp. | IMPREZA | DATA | Współorganizator | Miejsce |
|-----|---|------------|--|--------------------------------|
| 1. | NIECH KOLEĀDA SIĘ NIESIE | 04.01.2014 | CTL, KGW OSINY | CTL OSINY |
| 2. | FINAŁ WOŚP | 12.01.2014 | CTL OSINY | CTL OSINY |
| 3. | OTWARCIE GDKiI W MIRCUCIE | 30.01.2014 | GDKiI w MIRCUCIE | GDKiI w MIRCUCIE |
| 4. | ZAPUSTY NA LUDOWO | 22.02.2014 | CTL, KGW OSINY | CTL OSINY |
| 5. | OKRĘŻNA NA DARCIE PIERZA | 27.02.2014 | CTL, KGW OSINY | CTL OSINY |
| 6. | ROZSTRZYGNIĘCIE KONKURSU NA STROIK WIELKANOCNY | 04.2014 | CTL, KGW OSINY | CTL OSINY |
| 7. | ROCZNICA KONSTYTUCJI 3 MAJA | 03.05.2014 | GDKiI i UG w MIRCUCIE | KOŚCIÓŁ PARAFIALNY W MIRCUCIE |
| 8. | OTWARCIE TERENÓW REWITALIZACYJNYCH MIRCUCIE POŁĄCZONE Z FESTYNEM: GMINNY DZIEŃ DZIECKA. | 01.06.2014 | GDKiI w MIRCUCIE, GBP, SP I PRZEDSZKOLE Z TERENU GMINY MIRZEC, GIMNAZJUM, GOPS | AMFITEATR W MIRCUCIE |
| 9. | SOBÓTKA NA LUDOWO | 22.06.2014 | GDKiI w MIRCUCIE, CTL I WSZYSTKIE KGW | OSINY - PLENER |
| 10. | OSIŃSKIE ŚPIEWANIE NA POCZĄTEK LATA | 29.06.2014 | CTL, KGW OSINY | CTL OSINY |
| 11. | MIRZECKI FESTIWAL LUDOWY | 16.07.2014 | LGD, GDKiI w MIRCUCIE | AMFITEATR W MIRCUCIE |
| 12. | BIESIADA NA LUDOWO | 17.07.2014 | LGD, GDKiI w MIRCUCIE | ŚWIETLICA SOŁECKA W MAŁYSZYNIE |
| 13. | DOŻYŃKI POWIATOWE | 24.07.2014 | GDKiI w MIRCUCIE, POWIAT STARACHOWICKI | AMFITEATR W MIRCUCIE |
| 14. | OGNISKO DLA DZIECI ZE SP W TYCHOWIE STARYM | 06.09.2014 | SP W TYCHOWIE STARYM, KAW W TYCHOWIE STARYM | KAW W TYCHOWIE STARYM |
| 15. | ROCZNICA BITWY POD | 16.09.2014 | SP W TYCHOWIE | PRZY POMNIKU W |

| | TYCHOWEM | | STARYM, GDKiI w MIRCUCU, POWIAT STARACHOWICKI, OSP TYCHÓW STARY | LESIE STARACHOWICKIM |
|-----|---|------------|--|---------------------------------|
| 16. | ŚWIĘTO PIECZONEGO ZIEMNIAKA | 20.09.2014 | GDKiI W MIRCUCU, CTL, KGW OSINY, OSP OSINY | OSINY - PLENER |
| 17. | POŻEGNANIE LATA | 28.09.2014 | GDKiI W MIRCUCU, GOPS | AMFITEATR W MIRCUCU |
| 18. | WIECZÓR POEZJI I PIEŚNI LUDOWEJ | 12.10.2014 | CTL, KGW OSINY | CTL OSINY |
| 19. | Z PIEŚNIĄ PRZEZ DZIEJE POLSKI | 08.11.2014 | CTL, KGW OSINY | CTL OSINY |
| 20. | OTWARCIE REMIZY W GADCE | 09.11.2014 | LGD, OSP GADKA, SP GADKA | REMIZA W GADCE |
| 21. | ŚWIĘTO NIEPODLEGŁOŚCI | 11.11.2014 | GDKiI i UG W MIRCUCU | KOŚCIÓŁ PARAFIALNY W MIRCUCU |
| 22. | KONCERT ŚWIĄTECZNY | 18.12.2014 | GDKiI W MIRCUCU | GDKiI W MIRCUCU |
| 23. | WIGILIA – INSCENIZACJA PRZYGOTOWANA DO NAGRANIA DLA TELEWIZJI KIELCE | 18.12.2014 | CTL, KGW OSINY | CTL OSINY |

(Źródło: GMINNY PROGRAM REWITALIZACJI DLA GMINY MIRZEC NA LATA 2016-2022)

Organizacje pozarządowe

Na terenie gminy działają następujące organizacje pozarządowe i zorganizowane grupy nieformalne:

- Ochotnicza Straż Pożarna Gadka,
- Ochotnicza Straż Pożarna Jagodne,
- Ochotnicza Straż Pożarna Mirzec,
- Ochotnicza Straż Pożarna Osiny,
- Ochotnicza Straż Pożarna Ostrożanka,
- Ochotnicza Straż Pożarna Trębowiec,
- Ochotnicza Straż Pożarna Tychów Nowy,
- Ochotnicza Straż Pożarna Tychów Stary,
- Akademia Star Starachowice
- Akademia Piłki Siatkowej przy PLAS Kielce
- Stowarzyszenie Lokalna Grupa Działania Razem na Piaszkowcu
- Mirzeckie Towarzystwo Sportowe LEONARD
- Stowarzyszenie na rzecz odnowy zabytków Parafii Św. Leonarda w Mircu.
- Stowarzyszenie Kół Gospodyń Wiejskich Ziemi Mirzeckiej
- Stowarzyszenie "Twoja Szansa"
- Stowarzyszenie "Wspólnie dla Gminy Mirzec"
- Osińskie Stowarzyszenie Pasjonatów Rękodzieła "Kuźnia Arcydzieł"
- Mirzeckie Stowarzyszenie Historyczne
- Aktywny Klub Seniora przy Bibliotece i Ośrodku Kultury Gminy Mirzec
- KGW i Zespół Folklorystyczny Jutrzenka z Ostrożanki
- KGW i Zespół Folklorystyczny Gromada i Kapela Sąsiedzi z Tychowa Starego
- KGW i Zespół Folklorystyczny Małyska Dolina z Małyszyna
- KGW i Zespół Folklorystyczny Kumosie z Gadki
- KGW i Zespół Folklorystyczny Tychowianie z Tychowa Nowego
- KGW i Zespół Folklorystyczny Trębolanki z Trębowca

- KGW i Zespół Folklorystyczny Osiniarki z Osin
- KGW Mirzec

Liczba obszarów, w których jest najmniejszy dostęp do infrastruktury kulturalnej

Na terenie gminy funkcjonuje 8 strażnic OSP z czego 2 stanowią równocześnie świetlicę wiejską.

Tabela 26 Analiza infrastruktury kulturalnej dostępnej na terenie Gminy Mirzec

| L.p. | Sołectwo | CZY SOŁECTWO/OSIEDLE POSIADA | | |
|------|--------------|------------------------------|-----------------------|--|
| | | BUDYNEK STRAŻNICY OSP | BUDYNEK ŚWIETLICY | STRAŻNICA OSP I ŚWIETLICA STANOWIĄ JEDEN BUDYNEK |
| 1. | Gadka | TAK | NIE | TAK |
| 2. | Jagodne | TAK | NIE | NIE |
| 3. | Małyszyn | NIE | TAK | NIE |
| 4. | Mirzec I | dla Mirca I i II- TAK | dla Mirca I i II- TAK | NIE dla Mirca I i II |
| 5. | Mirzec II | | | |
| 6. | Osiny | TAK | TAK | NIE |
| 7. | Ostrożanka | TAK | NIE | NIE |
| 8. | Trębowiec | TAK | NIE | NIE |
| 9. | Tychów Nowy | TAK | NIE | NIE |
| 10. | Tychów Stary | TAK | NIE | TAK |

Źródło: Urząd Gminy w Mircu, stan: kwiecień 2018

Dostęp do infrastruktury sportowej

Analizując dostęp do infrastruktury sportowej należy stwierdzić, że najmniejszy jest na terenie sołectwa Ostrożanka. Najwięcej obiektów sportowych zlokalizowanych jest w centrum gminy tj. w miejscowości Mirzec, w tym boisko wielofunkcyjne, z którego korzystają mieszkańcy całej gminy.

Tabela 27 Analiza infrastruktury sportowej dostępnej w poszczególnych sołectwach Gminy Mirzec

Źródło: analiza własna na podstawie danych Urzędu Gminy w Mircu, stan: kwiecień 2018

| L.p. | Sołectwo | CZY SOŁECTWO POSIADA | | | | | | | |
|------|--------------|--|---------------------|---------------------|-------|----------|-------------------------|----------|--------------------------------|
| | | BOISKA | SIŁOWNIE WEWNĘTRZNA | SIŁOWNIE ZEWNĘTRZNE | BASEN | MINIGOLF | STADION LEKKOATLETYCZNY | PLAŻÓWKI | KORT TENISOWY |
| 1. | Gadka | TAK | - | TAK | - | - | - | - | |
| 2. | Jagodne | TAK ASFALTOWE | - | TAK | - | - | - | - | |
| 3. | Małyszyn | TAK | - | TAK | - | - | - | - | |
| 4. | Mirzec I | Dla Mirca I i II TAK | - | - | - | - | - | - | Dla Mirca I i II na Orlik 2012 |
| 5. | Mirzec II | | - | TAK | - | - | - | - | |
| 6. | Osiny | TAK | - | - | - | - | - | - | |
| 7. | Ostrożanka | - | - | - | - | - | - | - | |
| 8. | Trębowiec | TAK Trawiaste | - | TAK | - | - | - | - | |
| 9. | Tychów Nowy | TAK | - | TAK | - | - | - | - | |
| 10. | Tychów Stary | TAK ASFALTOWE | - | - | - | - | - | - | |
| | | boisko wielofunkcyjne Orlik 2012 (położone na obszarze sołectwa Mirzec II) dla całej gminy | | | | | | | |

Dostęp do edukacji

| |
|-------------------------------------|
| Szkoła Podstawowa w Gadce |
| Szkoła Podstawowa z OI w Jagodnem |
| Szkoła Podstawowa w Małyszynie |
| Szkoła Podstawowa w Mircu |
| Szkoła Podstawowa w Osinach |
| Szkoła Podstawowa w Trębowcu |
| Szkoła Podstawowa w Tychowie Nowym |
| Szkoła Podstawowa w Tychowie Starym |

Tabela 28 Metryczka Gminy Mirzec (ilość uczniów wg SIO wrzesień 2013 wrzesień 2014 i wrzesień 2015)

| | 2014 | 2015 | 2016 |
|---|------------|------------|------------|
| Otrzymana subwencja oświatowa w tym : subwencja oświatowa naliczona na niepełnosprawnych | 7.106.113 | 7.518.063 | 7.855.531 |
| | | 1.100.999 | 1.129.279 |
| Otrzymana dotacja przedszkolna | 281.457 | 276.241 | 268.520 |
| Subwencja oświatowa w przeliczeniu na ucznia | 9.551 | 10.037 | 9.856 |
| Subwencja i dotacja oświatowa w przeliczeniu na ucznia (razem z przedszkolami) | 7.569 | 8.069 | 8.165 |
| Wydatki na oświatę i wychowanie w działach 801 i 854 (wykonanie 2014, 2015, plan 2016) | 11.261.736 | 11.381.131 | 11.540.532 |
| Wydatki w przeliczeniu na ucznia (razem z przedszkolami) | 11.539 | 11.782 | 11.599 |
| Liczba wychowanków przedszkoli i uczniów szkół prowadzonych przez jst | 976 | 966 | 995 |
| Liczba uczniów subwencyjnych | 744 | 749 | 797 |

Źródło: Urząd Gminy Mirzec

Tabela 29 Stan organizacji szkół podstawowych i gimnazjum w roku szkolnym 2015/2016. (stan na 30 września 2015)

| | Wyszczególnienie | Liczba oddziałów | Liczba uczniów* | w tym: | | | | | | |
|----|-----------------------------------|------------------|-----------------|--------|----|----|-----|----|----|----|
| | | | | 0 | I | II | III | IV | V | VI |
| 1. | Szkoła Podstawowa w Gadce | 7 | 79 | 17 | 14 | 9 | 12 | 9 | 11 | 7 |
| 2. | Szkoła Podstawowa z OI w Jagodnem | 5 | 40 | - | 10 | 11 | 6 | 0 | 6 | 7 |
| 3. | Szkoła Podstawowa w | 7 | 83 | 24 | 15 | 6 | 7 | 14 | 13 | 4 |

| Małyszynie | | | | | | | | | | |
|------------|-------------------------------------|----|-----|-----|-----|-----|----|----|----|----|
| 4. | Szkoła Podstawowa w Mircu | 9 | 170 | - | 38 | 36 | 22 | 34 | 22 | 18 |
| 5. | Szkoła Podstawowa w Osinach | 7 | 85 | 21 | 8 | 11 | 9 | 9 | 12 | 15 |
| 6. | Szkoła Podstawowa w Trębowcu | 7 | 45 | 13 | 9 | 6 | 4 | 4 | 5 | 4 |
| 7. | Szkoła Podstawowa w Tychowie Nowym | 7 | 64 | 11 | 11 | 10 | 8 | 8 | 7 | 9 |
| 8. | Szkoła Podstawowa w Tychowie Starym | 7 | 107 | 22 | 18 | 13 | 14 | 14 | 12 | 14 |
| Razem | | 56 | 673 | 108 | 123 | 102 | 82 | 92 | 88 | 78 |
| 9. | Gimnazjum z OI w Mircu | 10 | 232 | | 77 | 68 | 87 | | | |
| Ogółem | | 66 | 905 | | | | | | | |

Źródło: Urząd Gminy Mirzec

Tabela 30 Stan organizacji przedszkoli publicznych SIO na dzień 30.09.2015

| Lp. | Wyszczególnienie | Liczba oddziałów | Liczba |
|---------|----------------------------------|------------------|--------|
| 1. | Publiczne Przedszkole w Jagodnem | 1 | 18 |
| 2. | Publiczne Przedszkole w Mircu | 5 | 72 |
| Ogółem: | | 6 | 90 |

Źródło: Urząd Gminy Mirzec

Dostęp do opieki lekarskiej

Samodzielny Zakład Opieki Zdrowotnej w Mircu swoją działalność prowadzi w dwóch ośrodkach zdrowia w **Mircu i Jagodnem**, od poniedziałku do piątku. Udziela świadczeń w następujących zakresach:

- podstawowa opieka zdrowotna (ambulatoryjna i domowa);
- stomatologia;
- specjalistyczna opieka zdrowotna w zakresie ginekologii.

Tabela 31: Opieka zdrowotna na terenie Gminy Mirzec wybrane obszary

| | Jednostka miary | 2011 | 2012 | 2013 | 2014 |
|--|-----------------|-------|-------|-------|-------|
| PRZYCHODNIE - AMBULATORYJNA OPIEKA ZDROWOTNA (STAN W DNIU 31 XII) | | | | | |
| Przychodnie | | | | | |
| ogółem | ob. | 2 | 2 | 2 | 2 |
| publiczne | ob. | 2 | - | - | - |
| przychodnie na 10 tys. ludności | ob. | 2 | 2 | 2 | 2 |
| Przychodnie podległe samorządowi terytorialnemu | | | | | |
| przychodnie ogółem | ob. | 2 | 2 | 2 | 2 |
| Podstawowa opieka zdrowotna - porady | | | | | |
| porady ogółem | | | | | |
| ogółem | - | 31820 | 29775 | 37626 | 30531 |

| | | | | | |
|---|-------|-------|-------|-------|-------|
| przychodnie podległe samorządowi terytorialnemu | - | 31820 | 29775 | 37626 | 30531 |
| Ambulatoryjna opieka zdrowotna - porady lekarskie | | | | | |
| porady lekarskie ogółem | | | | | |
| ogółem | - | - | 31124 | 38961 | 32279 |
| APTEKI I PUNKTY APTECZNE | | | | | |
| Apteki ogólnodostępne | | | | | |
| apteki | ob. | 1 | 1 | 1 | 1 |
| mgr farmacji | osoba | 2 | 2 | 1 | 1 |
| Punkty apteczne | | | | | |
| punkty apteczne | ob. | 1 | 1 | 1 | 1 |
| Apteki – wskaźniki | | | | | |
| ludność na aptekę ogólnodostępną | osoba | 8442 | 8447 | 8420 | 8379 |

Źródło: Bank Danych Lokalnych GUS

Działalność Ośrodka Zdrowia w Mircu

Do zadań Ośrodka Zdrowia należy w szczególności:

- 1) dokonywanie oceny stanu zdrowia ludności oraz określenie potrzeb w zakresie ich zaspakajania,
- 2) udzielanie świadczeń zdrowotnych profilaktycznych, diagnostycznych, leczniczych oraz pielęgniarstwa z zakresu medycyny ogólnej, rodzinnej i pediatrii, wykonywanych w ramach ambulatoryjnej i środowiskowej opieki zdrowotnej,
- 3) objęcie opieką profilaktyczną populacji wieku rozwojowego, kobiet w ciąży, porodu i połogu oraz chorych wymagających opieki medycznej,
- 4) prowadzenie czynnego poradnictwa,
- 5) udzielanie porad lekarskich w warunkach ambulatoryjnych i w domu chorego,
- 6) orzekanie o stanie zdrowia, a tym samym o czasowej niezdolności do pracy,
- 7) prowadzenie nadzoru sanitarnego, zapobiegawczego i szerzenie oświaty zdrowotnej, w szczególności prowadzenie szczepień ochronnych,
- 8) organizowanie innych form opieki medycznej w sytuacjach awaryjnych (klęski żywiołowe, katastrofy, epidemie),
- 9) organizowanie medycyny i higieny szkolnej,
- 10) współpraca ze szpitalami, poradniami specjalistycznymi, pogotowiem i innymi jednostkami dla zapewnienia prawidłowej diagnostyki, leczenia pacjentów i ciągłości postępowania,
- 11) czynności nie wymienione wyżej wynikające z bieżących potrzeb zdrowotnych lub medyczo-społecznych, zlecone do wykonania przez organy administracji państwowej.

Ośrodek Zdrowia realizuje zadania na rzecz bezpieczeństwa i obronności państwa, na zasadach określonych w odrębnych przepisach.

Zdjęcie 8 Ośrodek Zdrowia w Mircu wewnątrz

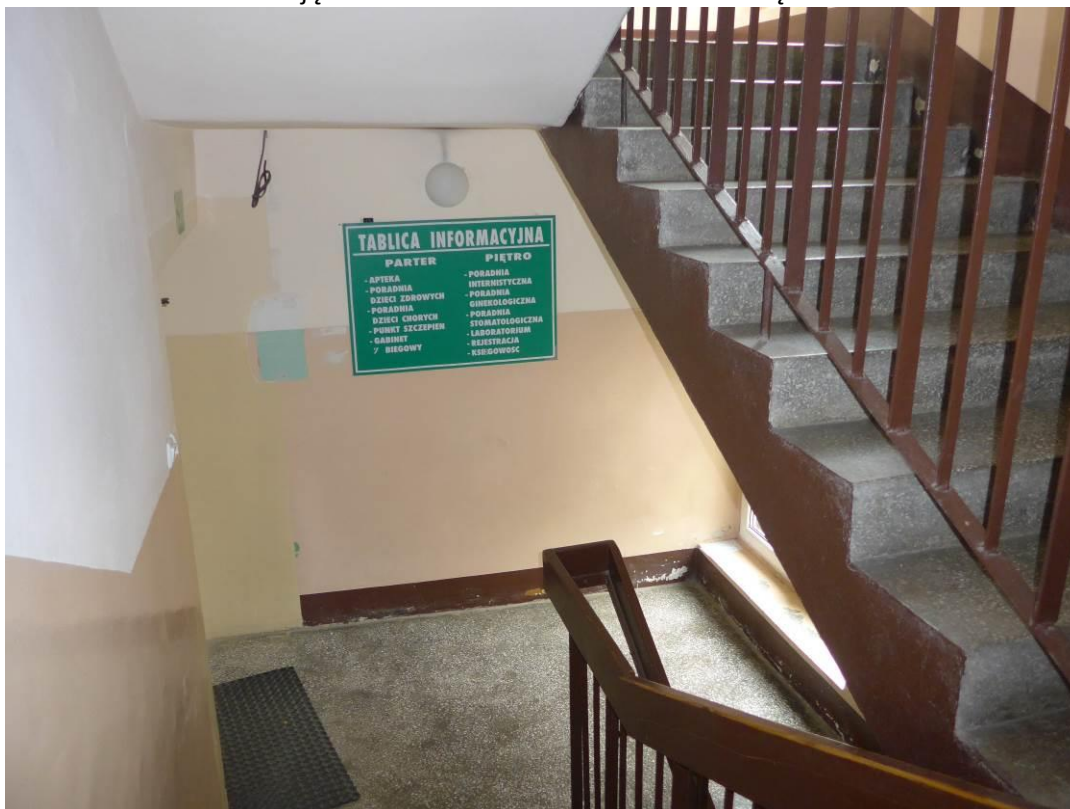

fot. GRACZKOWSKI DOTACJE Sp. z o.o.

Organami Ośrodka Zdrowia są:

1) Dyrektor, który jest kierownikiem podmiotu leczniczego i do jego obowiązków należy w szczególności:

- bieżący nadzór nad wykonywaniem przez Ośrodek Zdrowia zadań statutowych,
- kierowanie Ośrodkiem i reprezentowanie go na zewnątrz,
- organizowanie pracy podległego personelu,
- opracowywanie planów pracy uwzględniających rozwiązywania istotnych problemów zdrowotnych,
- dokonywanie ocen działalności Ośrodka Zdrowia i zapoznawanie z tymi ocenami Rady Społecznej oraz Rady Gminy w Mircu,
- zatrudnianie, zwalnianie i wynagradzanie podległego personelu.

Dyrektor jest przełożonym wszystkich pracowników Ośrodka Zdrowia oraz dokonuje wobec nich czynności z zakresu prawa pracy.

2) Rada Społeczna, która jest organem inicjującym i opiniodawczym oraz doradczym dla Dyrektora. Powołuje i odwołuje ją Rada Gminy w Mircu. W jej skład wchodzi:

- Wójt Gminy Mirzec jako przewodniczący Rady,
- przedstawiciel Wojewody Świętokrzyskiego,
- przedstawiciele wybrani przez Radę Gminy w Mircu w liczbie nieprzekraczającej 5 (pięć) osób.

Rada Społeczna działa na podstawie własnego, zatwierdzonego przez Radę Gminy w Mircu regulaminu, określającego sposób zwoływania posiedzeń, tryb pracy i podejmowanie uchwał. Kadencja Rady Społecznej trwa 4 lata i jej członkowie pełnią swoje obowiązki do czasu powołania nowego składu osobowego Rady Społecznej. Członkowie Rady Społecznej mogą zostać odwołani w każdym czasie, przed upływem kadencji, przez organ, który ich delegował. Do zadań Rady należy przedstawianie wniosków i opinii w sprawach:

- zbycia aktywów trwałych oraz zakupu lub przyjęcia darowizny nowej aparatury i sprzętu medycznego,
- związanych z przekształceniem bądź likwidacją, rozszerzeniem lub ograniczeniem działalności,

- przyznawaniem Dyrektorowi nagród,
 - rozwiązywaniem stosunku pracy lub umowy cywilno-prawnej z Dyrektorem,
 - regulaminu organizacyjnego, a także przedstawienie Dyrektorowi wniosków i opinii w sprawach:
 - ✓ planu finansowego, w tym planu inwestycyjnego,
 - ✓ rocznego sprawozdania z planu finansowego,
 - ✓ kredytów bankowych lub dotacji,
 - ✓ podziału zysku.
- Rada Społeczna dokonuje również okresowych analiz skarg i wniosków wnoszonych przez pacjentów.

Zdjęcie 9 Ośrodek Zdrowia w Mircu od strony boiska ORLIK.



Fot. GRACZKOWSKI DOTACJE Sp. z o.o.

Na podstawie umowy z Narodowym Funduszem Zdrowia POZ w Mircu jest zobowiązany do gromadzenia i przekazywania celem rozliczenia umowy następujących informacji:

1. w zakresie świadczeń lekarza POZ, pielęgniarki POZ, położnej POZ:
 - informacji o świadczeniobiorcach objętych opieką na podstawie deklaracji wyboru lekarza, pielęgniarki, położnej POZ w formie list świadczeniobiorców, których obejmuje opieką na podstawie deklaracji złożonych do osób udzielających świadczeń w ramach umowy z NFZ,
 - informacji o świadczeniach udzielonych w okresie realizacji umowy,
 - informacji o badaniach diagnostycznych wykonanych w ramach świadczeń udzielonych przez lekarzy POZ,
2. w zakresie świadczeń pielęgniarki szkolnej:
 - informacji o uczniach objętych opieką pielęgniarki szkolnej w szkołach, z którymi nawiązał współpracę, w formie listy uczniów,
 - informacji o świadczeniach udzielonych w okresie realizacji umowy.

Do Ośrodka Zdrowia złożonych jest 15 997 deklaracji, w tym do:

| L.p. | | Ogółem | z Gminy Mirzec | ze Starachowic | ze Skarżyska-Kamiennej | z Iłży |
|------|--------------|--------|----------------|----------------|------------------------|--------|
| 1 | lekarza | 6086 | 5976 | 50 | 46 | 14 |
| 2 | pielęgniarka | 6124 | 6013 | 49 | 48 | 14 |
| 3 | położna | 2890 | 2843 | 50 | 11 | 6 |

| | | | | | | |
|---|----------------------|--------|--------|-----|-----|----|
| 4 | pielęgniarka szkolna | 897 | 890 | 5 | 2 | 0 |
| | Razem | 15 997 | 15 722 | 134 | 107 | 34 |

Źródło: dane Ośrodka Zdrowia w Mircu, czerwiec 2016

Zdjęcie 10 Ośrodek Zdrowia w Mircu wewnątrz.



Fot. GRACZKOWSKI DOTACJE Sp. z o.o.

Zasoby kadrowe Ośrodka Zdrowia

Struktura zatrudnienia w Ośrodku Zdrowia w Mircu – stan na 31.05.2016 r.

Lekarze:

- 4 etaty
- 3 osoby na um. zlecenie
- 5 osób na kontraktach

Pielęgniarki + położne:

8 etatów +1 etat – 9 etatów

Administracja: 2 etaty

Obsługa: 3 etaty + 1 um. zlecenie

Laborantka: 1 etat + 1 um. zlecenie

Etaty razem: 19

Stanowiska:

- dyrektor,
- lekarz/ lekarz dentysta,
- pielęgniarki: w tym pielęgniarka środowiska rodzinnego, pielęgniarka higieny szkolnej,
- położna,
- laborantka,
- księgowa,
- referent ds. statystyki medycznej,
- sprzątaczką.

Analiza ilościowa problemów w sferze środowiskowej

Analizując aspekty środowiskowe wzięto pod uwagę w szczególności negatywne zjawiska dotyczące obecności odpadów stwarzających zagrożenie dla życia, zdrowia ludzi lub stanu środowiska (zwłaszcza na obszary chronione).

Azbest pozostający do utylizacji na terenie gminy

Najwięcej azbestu pozostało do utylizacji w miejscowości Mirzec – 1134,991 tony, tj. 24,30 % ogółu azbestu na terenie gminy oraz sołectwach:

- Gadka 649,814 ton tj. 13,91% ogółu,
- Osiny 641,857 ton, tj. 13,74%.

Mapa 7 Obszary gminy na których występuje azbest

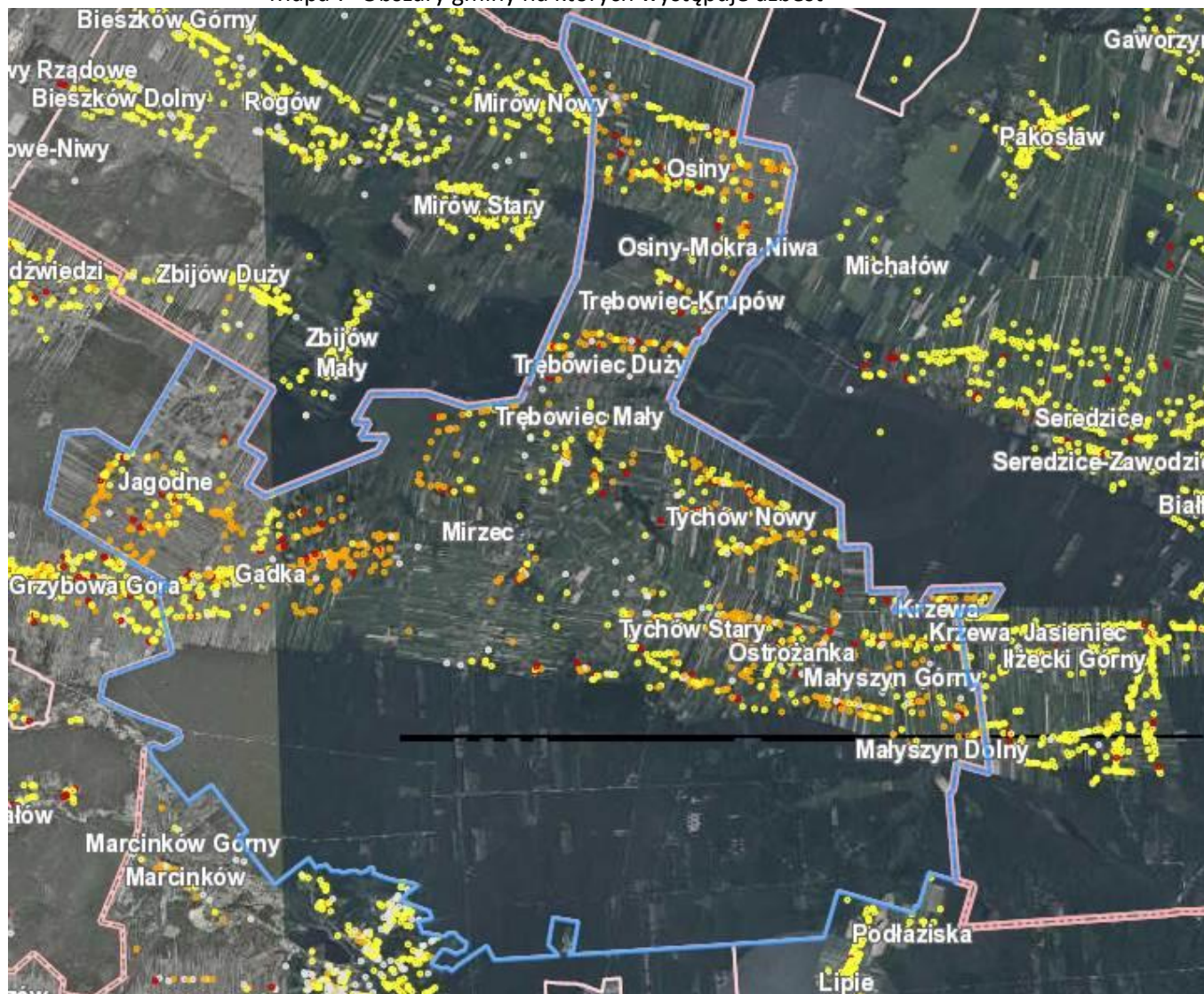

Źródło: <http://esip.bazaazbestowa.gov.pl/geoserwis.html>

Tabela 32 Inwentaryzacja azbestu na terenie Gminy Mirzec

| L.p. | Sołectwo | Powierzchnia w ha | % |
|------|-----------|-------------------|--------|
| 1. | Gadka | 649,814 | 13,91% |
| 2. | Jagodne | 360,745 | 7,72% |
| 3. | Małyszyn | 446,138 | 9,55% |
| 4. | Mirzec I | 1134,991 | 24,30% |
| 5. | Mirzec II | | |

| | | | |
|-----|--------------|----------|---------|
| 6. | Osiny | 641,857 | 13,74% |
| 7. | Ostrożanka | 191,576 | 4,10% |
| 8. | Trębowiec | 406,67 | 8,71% |
| 9. | Tychów Nowy | 428,395 | 9,17% |
| 10. | Tychów Stary | 410,645 | 8,79% |
| | RAZEM | 4670,831 | 100,00% |

Źródło: Urząd Gminy w Mircu

Obszary chronione i cenne przyrodniczo

Na terenie Gminy Mirzec zlokalizowane są:

- 1 Obszar Specjalnej Ochrony Siedlisk Natura 2000 (Uroczyska Lasów Starachowickich PLH260038),
- 1 obszar chronionego krajobrazu (Obszar Chronionego Krajobrazu Doliny Kamiennej),
- 2 pomniki przyrody (dąb bezszypułkowy w miejscowości Mirzec II, odstonięcie geologiczne w Tychowie Starym),
- 1 stanowisko archeologiczne (fragment stanowiska Rydno)

Na terenie gminy nie występują:

- parki narodowe,
- rezerваты przyrody,
- parki krajobrazowe,
- zespoły przyrodniczo-krajobrazowe,
- Obszar Specjalnej Ochrony Ptaków NATURA 2000
- użytki ekologiczne,
- stanowiska dokumentacyjne.

Specjalne Obszary Ochrony Siedlisk NATURA 2000

Na terenie Gminy Mirzec znajdują się obszar NATURA 2000 Uroczyska Lasów Starachowickich PLH260038 – 911,28 ha, tj. 38,79%.

Obszar znajduje się w pobliżu miast takich jak Starachowice, Skarżysko – Kamienna, Wąchock. Stwarza to Prawie cały obszar NATURA 2000 zajmują lasy iglaste, pozostałą niecałą jedną piątą obszaru pokrywają lasy mieszane, a śladowo łąki, zarośla i siedliska rolnicze. Obszar jest częścią rozległego kompleksu leśnego na Przedgórzu Łżeckim, tzw. Puszczy Łżeckiej, nazywanej też Lasami Starachowickimi i zlokalizowany jest w jej północno-wschodniej części. Poprzecinany jest licznymi strumieniami. Obszar obejmuje także obszar źródliskowy strugi Małyszyniec. Dominują tu siedliska borowe z sosną oraz domieszką jodły, dęba, modrzewia i buka. W runie występuje wiele gatunków chronionych, rzadkich i zagrożonych.

Uroczyska Lasów Starachowickich zabezpieczają duże kompleksy wyżynnego jodłowego boru mieszanego, uznawanego za zbiorowisko endemiczne Polski, występujące jedynie w Górach Świętokrzyskich i na Roztoczu. Ponadto znajdują się tutaj rozległe płaty grądów, nawiązujące do ciepłych grądów na lessach. Mimo, iż ostoja ta położona jest na przedpolu Gór Świętokrzyskich, występuje tutaj wiele gatunków górskich.

Zagrożenia dla obszaru:

Intensywna gospodarka leśna, w zakres której wchodzi zarówno cięcia rębne (usuwanie drzew zanim osiągną fazę starzenia się i obumierania) jak i tzw. cięcia sanitarne (usuwanie większości drzew obumierających i martwych), co prowadzi do poważnych zaburzeń naturalnej struktury ekologicznej drzewostanów i zaniku mikrobiotopów licznych gatunków saproksylobiontycznych bezkręgowców. Działalność tego typu ma także pośredni wpływ na ptaki i inne drobne kręgowce, ograniczając im potencjalne miejsca gniazdowania i zimowania, a także ich bazę żerową

Mapa 8 Obszary chronione na terenie Gminy Mirzec

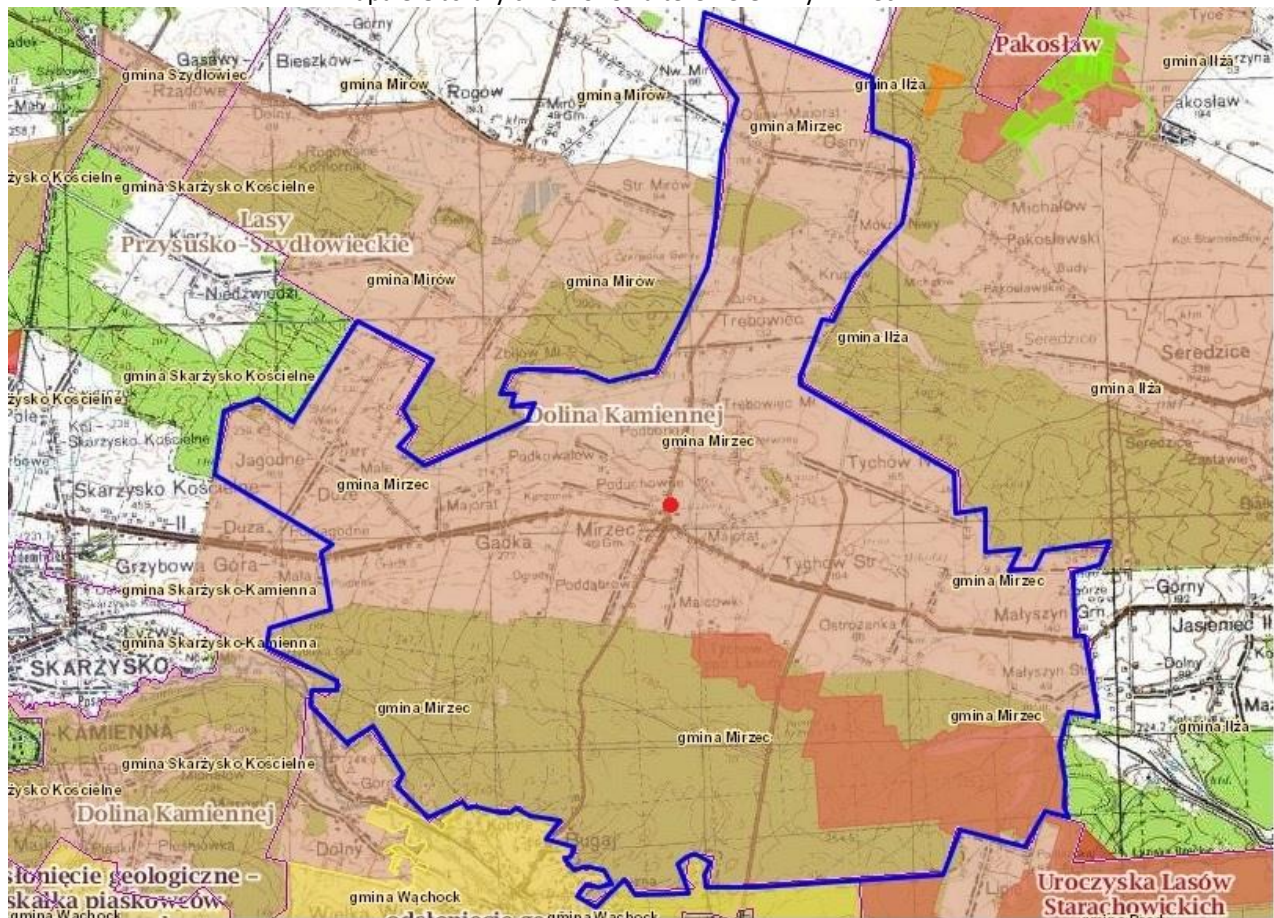

Źródło: <http://geoserwis.gdos.gov.pl/mapy/>

Legenda: ■ Rezerwaty ■ Parki Krajobrazowe ■ Parki Narodowe ■ Obszar Chronionego Krajobrazu ■ Zespoły Przyrodniczo Krajobrazowe ■ Natura 2000 – obszary ptasie ■ Natura 2000 Obszary siedliskowe

Pomniki przyrody

Tabela 33 Pomniki przyrody występujące na terenie Gminy Mirzec

| Lp. | Nr w rej. RDOŚ | Nazwa pomnika przyrody (jak w akcie prawnym o ustanowieniu) | Data utworzenia pomnika przyrody | Obowiązująca podstawa prawna wraz z oznaczeniem miejsca ogłoszenia aktu prawnego | Opis pomnika przyrody | Obwód na wysokości 1,3 m [cm] | Wys. [m] | Gmina | Miejscowość | Obręb ewidencyjny | Nr działki ewidencyjnej | Opis lokalizacji |
|-----|----------------|---|----------------------------------|--|---|-------------------------------|----------|--------|-------------|-------------------|-------------------------|-------------------------------------|
| 42 | 89 | dąb bezszypułkowy | 1986-12-27 | <p>1) Zarządzenie Nr 26/86 Wojewody Kieleckiego z dnia 24 grudnia 1986 r. w sprawie uznania za pomniki przyrody. Dz.Urz.Woj.Kieleckiego Nr 20, poz. 183, z dn. 27.12.1986 r.</p> <p>2) Rozporządzenie Nr 5/94 Wojewody Kieleckiego z dnia 20 czerwca 1994 r. zmieniające zarządzenie w sprawie uznania za pomniki przyrody (Dz. Urz. Woj. Kiel. Nr 8, poz. 53 z 30.08.1994 r.)</p> <p>3) Rozporządzenie Nr 2/95 Wojewody Kieleckiego z dnia 20 stycznia 1995 r. zmieniające zarządzenie w sprawie uznania za pomniki przyrody (Dz. Urz. Woj. Kiel. Nr 4, poz. 30 z 14.02.1995 r.)</p> <p>4) Rozporządzenie Nr 30/99 Wojewody Świętokrzyskiego z dnia 17 września 1999 r. zmieniające zarządzenie w sprawie uznania za pomniki przyrody (Dz. Urz. Woj. Święt. Nr 56, poz. 992 z 20.09.1999 r.)</p> <p>5) Rozporządzenie Nr 276/2001 Wojewody Świętokrzyskiego z dnia 9 sierpnia 2001 r. zmieniające zarządzenia i rozporządzenia w sprawie uznania za pomniki przyrody (Dz. Urz. Woj. Święt. Nr 85, poz. 987 z 16.08.2001r.)</p> <p>6) Rozporządzenie Nr 25/2003 Wojewody Świętokrzyskiego z dnia 20 października 2003 r. zmieniające zarządzenie wojewody w sprawie uznania za pomniki przyrody (Dz. Urz. Woj. Święt. Nr 235, poz. 2202 z 24 października 2003 r.)</p> | w wieku około 300 lat, o średnicy pnia na wys. 1,30 m od ziemi 1,40 m | 430 | 25 | Mirzec | Mirzec | Mirzec II | 2807 | położony na północ od zabudowań wsi |

Lokalny Program Rewitalizacji dla Gminy Mirzec na lata 2016-2023

| Lp. | Nr w rej. RDOŚ | Nazwa pomnika przyrody (jak w akcie prawnym o ustanowieniu) | Data utworzenia pomnika przyrody | Obowiązująca podstawa prawna wraz z oznaczeniem miejsca ogłoszenia aktu prawnego | Opis pomnika przyrody | Obwód na wysokości 1,3 m [cm] | Wys. [m] | Gmina | Miejscowość | Obręb ewidencyjny | Nr działki ewidencyjnej | Opis lokalizacji |
|-----|----------------|---|----------------------------------|--|---|-------------------------------|----------|--------|--------------|-------------------|-------------------------|---|
| 120 | 196 | odsłonięcie geologiczne | 1987-10-02 | <p>1) Zarządzenie Nr 23/87 Wojewody Kieleckiego z dnia 2 października 1987 r. w sprawie uznania za pomniki przyrody. Dz.Urz.Woj.Kieleckiego Nr 19, poz. 223.</p> <p>2) Rozporządzenie Nr 6/94 Wojewody Kieleckiego z dnia 20 czerwca 1994 r. zmieniające zarządzenie w sprawie uznania za pomniki przyrody (Dz. Urz. Woj. Kiel. Nr 8, poz. 54 z dn.30.08.1994 r.)</p> <p>3) Rozporządzenie Nr 7/94 Wojewody Kieleckiego z dnia 4 sierpnia 1994 r. zmieniające zarządzenie w sprawie uznania za pomniki przyrody (Dz.Urz.Woj.Kieleckiego Nr 8, poz. 55, z dn. 30.08.1994 r.)</p> <p>4) Rozporządzenie Nr 276/2001 Wojewody Świętokrzyskiego z dnia 9 sierpnia 2001 r. zmieniające zarządzenia i rozporządzenia w sprawie uznania za pomniki przyrody (Dz. Urz. Woj. Świąt. Nr 85, poz. 987 z dn. 16.08.2001 r.)</p> | <p>Północna ściana dawnej eksploatowanej do 1952 r. odkrywkowej kopalni rud Fe "Mikołaj". Kopalnia ma długość 250 m, szerokość 100-150 m, chroniony odcinek ściany o wysokości ok. 15 m ma długość 150 m. Wydobywano tutaj śródkowojurajskie rudy poziomu Mikołaja (baton) osiągającego miąższość kilkunastu metrów (do 20 m)</p> | | | Mirzec | Tychów Stary | Tychów Stary | 349-352, 343, 345 | ok. 700 m na północ od wschodniego krańca zwartej zabudowy wsi Tychów Stary |

Źródło: <http://kielce.rdos.gov.pl/formy-ochrony-przyrody>

Analiza problemów w sferze gospodarczej

Liczba podmiotów gospodarczych wpisanych do rejestru REGON gospodarki Gminy Mirzec w 2014r. wynosiła 469, co stanowi tylko 6,49 % w skali całego powiatu. Na przestrzeni ostatnich trzech lat liczba podmiotów wpisywanych do rejestru Regon systematycznie zwiększa się, co świadczy pozytywnie o rozwoju przedsiębiorczości na terenie gminy i wskazuje na siłę potencjału gospodarki. Zdecydowana większość jednostek wpisanych do Rejestru to jednostki sektora prywatnego – 96,16%. Największą dynamikę rozwojową w gospodarce Gminy Mirzec wykazuje sektor handlu oraz usług. Przedmiotem działalności usługowej na terenie gminy jest przede wszystkim budownictwo i transport. Rzemiosło reprezentowane jest głównie przez stolarstwo. Na terenie gminy Mirzec brak jest dużych zakładów tworzących miejsca pracy, przez co większość mieszkańców dojeżdża do zakładów pracy w pobliskich gminach głównie w mieście Starachowice.

Działalność gospodarcza w Gminie Mirzec w ponad 30% skoncentrowana jest na terenie centralnych sołectw Gminy Mirzec tj. Mirzec I i Mirzec II. I tak na terenie sołectwa Mirzec I działa 37 podmiotów gospodarczych, a na terenie sołectwa Mirzec II - 43 podmioty gospodarcze. Liczba podmiotów gospodarki narodowej wpisanej do rejestru REGON w przeliczeniu na 1000 mieszkańców w Gminie Mirzec jest nadal dużo niższa niż średnia w województwie i powiecie.

Wykres 2 Liczba podmiotów gospodarki narodowej wpisanej do rejestru REGON na przełomie lat 2011-2015

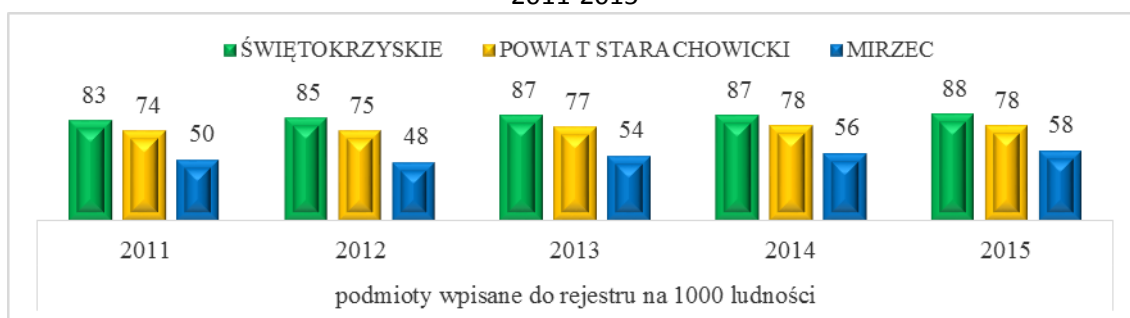

Źródło: Opracowanie własne na podstawie danych GUS

Od kilku lat wzrasta na terenie gminy dochód na 1 mieszkańca, co obrazuje poniższy wykres. W 2014 r. wynosił on 3 095,12 zł i był wyższy o 272,02 zł niż w roku 2011. Nadal jednak dochody ogółem na 1 mieszkańca w gminie są niższe niż w Polsce (3 970,71 zł), oraz niższe niż w województwie świętokrzyskim (3 468,28 zł). Udział dochodów własnych w dochodach ogółem w 2014 r. wynosił zaledwie 25,67% i był niższy niż w Polsce (55,4%), oraz niższy niż w województwie świętokrzyskim (43,4%) co świadczy o małej samodzielności gminy. Wydatki ogółem powiatu na 1 mieszkańca w 2014 r. wyniosły 3 044,85 zł. Wynik ten był niższy niż w Polsce 4 021,68 zł oraz w województwie świętokrzyskim 3 540,89 zł.

Wykres 3 Dochody i wydatki w Gminie Mirzec w przeliczeniu na 1 mieszkańca

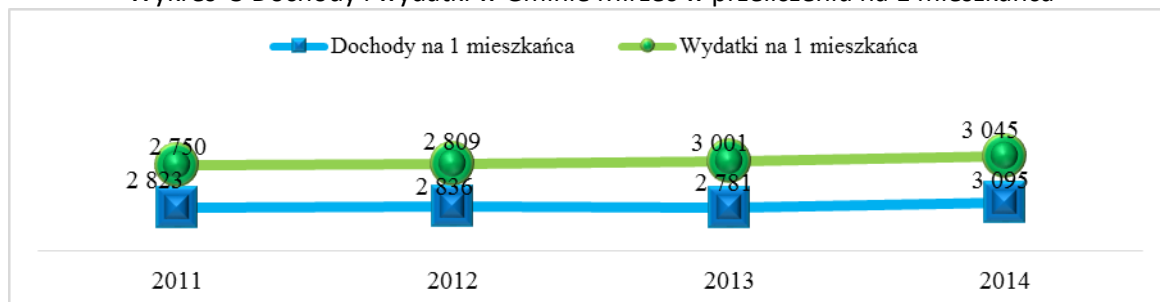

Źródło: Opracowanie własne na podstawie danych Głównego Urzędu Statystycznego

Analiza ilościowa problemów w sferze przestrzenno-funkcjonalnej

Analizując sferę przestrzenno-funkcjonalną wzięto pod uwagę negatywne zjawiska dotyczące niewystarczającego wyposażenia w infrastrukturę techniczną i społeczną lub jej złego stanu technicznego, braku dostępu do podstawowych usług lub ich niskiej jakości, niedostosowania rozwiązań urbanistycznych do zmieniających się funkcji obszaru, niskiego poziomu obsługi komunikacyjnej, niedoboru lub niskiej jakości terenów publicznych.

Infrastruktura drogowa na terenie Gminy Mirzec

Podstawowy układ komunikacyjny gminy Mirzec o znaczeniu ponadlokalnym stanowi droga wojewódzka Nr 744 Radom – Wierzbica - Starachowice (dł. 16,9 km), 13 odcinków dróg powiatowych o łącznej długości 54,2km oraz 33 odcinki dróg gminnych o łącznej długości 41,3 km.

Tabela 34 Przebieg dróg powiatowych na terenie Gminy Mirzec

| Nr ewid. drogi | Stary nr ewid. drogi | Nazwa drogi i opis przebiegu |
|----------------|----------------------|--|
| 0557 T | 15853 | <u>Nazwa drogi:</u> Skarżysko Kamienna - Mirzec <u>Przebieg drogi:</u> odc. (Grzybowa Góra) gr. admin. powiatu – Gadka – Mirzec Ogrody – Mirzec - do dr. woj. nr 744 |
| 0558 T | 15854 | <u>Nazwa drogi:</u> (Zbijów Duży) – gr. woj. świętokrzysk. – Jagodne – Grzybowa Góra <u>Przebieg drogi:</u> odc. (Zbijów Duży) gr. woj. świętokrzys., gr. powiatu – Jagodne – gr. administr. powiatu (Grzybowa Góra) |
| 0559 T | 15855 | <u>Nazwa drogi:</u> Jagodne - Gadka <u>Przebieg drogi:</u> od dr. powiat. nr 0558 T – Jagodne – Gadka – do dr. powiat. nr 0557 T |
| 0560 T | 15856 | <u>Nazwa drogi:</u> Podkowałów – Mirzec – Poddąbrowa <u>Przebieg drogi:</u> od dr. dojazdowej do pól – Podkowałów – Mirzec – Poddąbrowa – do dr. powiat. nr 0561 T |
| 0561 T | 15857 | <u>Nazwa drogi:</u> Mirzec (Ogrody) – Poddąbrowa – Tychów Stary – dr. woj. nr 744 <u>Przebieg drogi:</u> od dr. powiat. nr 0557 T – Mirzec Ogrody – Poddąbrowa – Malcówki – Tychów Stary – od dr. woj. nr 744 |
| 0563 T | 15858 | <u>Nazwa drogi:</u> Mirzec – Wąchock <u>Przebieg drogi:</u> odc. od dr. woj. nr 744 – Mirzec – ul. Langiewiczza – Wąchock, ul. Radomska – ul. Kolejowa – do dr. kraj nr. 42 |
| 0564 T | 15859 | <u>Nazwa drogi:</u> przez wieś Malcówki <u>Przebieg drogi:</u> od dr. woj. nr 744 – Mirzec – przez wieś Malcówki – do dr. powiat. nr 0561 T |
| 0565 T | 15860 | <u>Nazwa drogi:</u> Tychów Nowy – Ostrożanka <u>Przebieg drogi:</u> od m. Tychów Nowy – przez wieś (wspólny przebieg z drogą powiat. nr 0566 T od drogi do ujęcia wody w m. Trębowiec do skrzyżowania z dr. powiat. nr 0566 T w kierunku m. Seredzice) – Ostrożanka przez wieś – do dr. powiat. nr 0567 T |
| 0566 T | 15861 | <u>Nazwa drogi:</u> (Seredzice) gr. woj. świętokrzyskiego – Tychów Nowy – Tychów Stary |

| | | |
|---------------|----------------|--|
| | | <u>Przebieg drogi:</u> (Seredzice) gr. administr. woj. świętokrz., gr. powiatu – Tychów Nowy (wspólny przebieg z dr powiat. nr 0565 T do skrzyżowania z dr. do ujęcia wody w m. Trębowiec) – Tychów Stary – do dr. woj. nr 744 |
| 0567 T | 15862 | <u>Nazwa drogi:</u> <i>Tychów Stary – Ostrożanka – Małyszyn – gr. woj. świętokrzysk.(Pastwiska)</i> <u>Przebieg drogi:</u> od dr. woj. nr 744 – Tychów Stary – Ostrożanka – Małyszyn Górny – gr. powiatu, gr. woj. świętokrz. (Pastwiska) |
| 0568 T | 15863 | <u>Nazwa drogi:</u> <i>Małyszyn Górny – Małyszyn Stary</i> <u>Przebieg drogi:</u> od dr. powiat. nr 0567 T – Małyszyn Górny – Małyszyn Stary – do dr. powiat. nr 0567 T |
| 0569 T | 15864 | <u>Nazwa drogi:</u> <i>Trębowiec Duży – Czerwona - Mirzec</i> <u>Przebieg drogi:</u> od dr. powiat. nr 0570 T – Trębowiec Duży – Czerwona – Mirzec Podborki – do dr. woj. nr 744 |
| 0570 T | 15865 15866 | <u>Nazwa drogi:</u> <i>Osiny – Mokre Niwy – Krupów – Trębowiec Duży – gr. woj. świętokrzysk.(Zbijów Mały)</i> <u>Przebieg drogi:</u> od dr. gminnej (byłej dr. powiat. nr 0571 T) – Osiny – Mokre Niwy – Krupów – Trębowiec Duży – skrzyżowanie z dr. woj. nr 744 – Trębowiec Duży – gr. administr. powiatu, gr. woj. świętokrzysk. (Zbijów Mały) |

(Źródło: Zarząd Dróg Powiatowych w Starachowicach)

Na terenie gminy nie ma transportu kolejowego. Najbliższe stacje kolejowe znajdują się w Skarżysku - Kamiennej, Wąchocku i Starachowicach, co powoduje, że podstawowe potrzeby w zakresie obsługi komunikacyjnej są zaspokajane przez transport samochodowy. Publiczną komunikację samochodową zapewniają państwowe przedsiębiorstwa komunikacji samochodowej, autobusy komunikacji miejskiej oraz coraz częściej obsługa sprawowana przez prywatnych przewoźników.

Liczba obszarów, w których brak jest lub jest tylko częściowo rozwiązany problem gospodarki ściekowej

Wzięto pod uwagę czy problem dot. gospodarki ściekowej został rozwiązany. Nie analizuje się gospodarki wodnej, gdyż Gmina Mirzec jest w blisko 100% zwodociągowana.

Tabela 35 Analiza Gminy Mirzec pod kątem posiadanej infrastruktury wodociągowej, kanalizacyjnej i gazowej

| L.p. | Sołectwo | CZY SOŁECTWO/OSIEDLE POSIADA | | |
|------|--------------|------------------------------|-------------|-----------|
| | | WODOCIĄG | KANALIZACJA | GAZ |
| 1. | Gadka | TAK | CZĘŚCIOWO | TAK |
| 2. | Jagodne | TAK | CZĘŚCIOWO | NIE |
| 3. | Małyszyn | TAK | CZĘŚCIOWO | TAK |
| 4. | Mirzec I | TAK | CZĘŚCIOWO | CZĘŚCIOWO |
| 5. | Mirzec II | TAK | CZĘŚCIOWO | CZĘŚCIOWO |
| 6. | Osiny | TAK | CZĘŚCIOWO | NIE |
| 7. | Ostrożanka | TAK | CZĘŚCIOWO | TAK |
| 8. | Trębowiec | TAK | CZĘŚCIOWO | NIE |
| 9. | Tychów Nowy | TAK | CZĘŚCIOWO | TAK |
| 10. | Tychów Stary | TAK | CZĘŚCIOWO | TAK |

Źródło: opracowanie własne na podstawie danych Urzędu Gminy w Mircu, stan na: kwiecień 2018

W obszarze kanalizacji wszystkie sołectwa są częściowo skanalizowane. Jeżeli chodzi o dostęp do gazu to część sołectw nie ma takiego dostępu w ogóle (Jagodne, Osiny, Trębowiec) lub częściowo (Mirzec I i Mirzec II).

Liczba obszarów na których występują zabytki wpisane do Rejestru Zabytków Nieruchomych Województwa Świętokrzyskiego

Gmina Mirzec charakteryzuje się niskim stopniem zachowania substancji zabytkowej. Zespoły urbanistyczno-architektoniczne i poszczególne obiekty oraz stanowiska archeologiczne stanowiące dziedzictwo kulturowe gminy objęte są ochroną Świętokrzyskiego Wojewódzkiego Konserwatora Zabytków w Kielcach.

Zgodnie z obowiązującym Miejscowy Planem Zagospodarowania Przestrzennego Gminy Mirzec (Uchwała nr XLIII/233/2010 Rady Gminy w Mircu z dnia 16 lipca 2010 r.), ustalającym granice i zasad zagospodarowania terenów i obiektów dóbr kultury podlegających ochronie, zachowaniem i ochroną dóbr kultury wpisanych do rejestru zabytków objęte są:

- 1) Kapliczka św. Jana Nepomucena w Mircu, - drewniana, XIX wiek, gruntownie przebudowana w 1980 r. - nr rejestru 822;
- 2) Kościół pod wez. św. Leonarda w Mircu - murowany, XIX w. budowa ok. 1844-1850 r. – nr rejestru 183;

Dla tych obiektów obowiązują następujące ustalenia:

- 1) na wszelkie prace wykonywane w wyżej wymienionych obiektach i ich otoczeniu wymagane jest uzgodnienie Wojewódzkiego Konserwatora Zabytków;
- 2) sprawowanie opieki nad zabytkiem oraz jego otoczeniem musi umożliwiać prowadzenie badań architektonicznych, konserwatorskich i restauratorskich;
- 3) w otoczeniu zabytków nowa zabudowa gabarytami i sposobem kształtowania powinna nawiązywać do miejscowej tradycji architektonicznej.

Obiekty wpisane do ewidencji zabytków pokazuje poniższa tabela:

Tabela 36 Wykaz zabytków zlokalizowanych na terenie Gminy Mirzec

| Lp. | Miejscowość Nr | Rodzaj obiektu | Okres powstania obiektu | Właściciel |
|-----|--------------------|---|------------------------------|---------------|
| 1. | Małyszyn Górny 112 | dom drewniany | 1923r. | J. Burakowska |
| 2. | Małyszyn Górny 113 | dom drewniany | ok. 1920 r. | A. Adamus |
| 3. | Mirzec | Cmentarz parafialny, (teren w granicach ogrodzenia) | | |
| 4. | Mirzec | Cmentarz parafialny, stary (teren w granicach ogrodzenia) | | |
| 5. | Mirzec | kapliczka przy drodze do Tychowa – murowana | XIX w. 1859 r. | |
| 6. | Mirzec 39 | kuźnia drewniana | XX w. ok. 1930r. | M. Rafalska |
| 7. | Mirzec | Szkoła, - murowana | 1938 – 1939 r. | |
| 8. | Mirzec | Urząd Gminy – obecnie świetlica środowiskowa, Biblioteka murowany | XX w. 1922 r. | |
| 9. | Mirzec | Zespół dworu: a) willa drewniana obecnie | 4 ćw. XIX w. na fundamentach | B. Żaczek |

| | | | | |
|-----|-------------------------|--|--|------------------|
| | | zamieszkała, po remoncie), b) spichlerz murowany (obecnie magazyn), c) park – (pozostałości) | dworu z XIX w. XIX w. przebudowany I poł. XIX w. cz. przebudowany w 1952 r. XIX w. | |
| 10. | Mirzec | Zespół kościoła parafialnego pod weż. św. Leonarda: a) dzwonnica murowana, b) ogrodzenie murowane | XIX w. ok. 1850 r. II poł. XIX w. | |
| 11. | Mirzec Poduchowny 17 | dom murowany | Początek XX w. | J. Działak |
| 12. | Osiny 89 | dom drewniany | XIX w. ok. 1860 r. | S. Kowalski |
| 13. | Osiny 51 | dom, drewniany | XX w. | K. Michalczak |
| 14. | Ostrożanka | Zagroda młynarska: a) kurnik, szach, (obecnie budynek gospodarczy) b) młyn, (motorowy II), szach – drewniany (obecnie nieużytkowany) | XX w. ok. 1930r. XX w. ok. 1947r. | Gmina Mirzec |
| 15. | Trębowiec Duży 51 | piwnica murowana | XIX w. | F. Barszcz |
| 16. | Trębowiec Duży 45 | Zagrody: a) piwnica mur – ziem. b) stodoła drewniana | k. XIX w. XX w. ok. 1930r. | W. Dzik |

Źródło: Urząd Gminy w Mircu

Dla tych obiektów obowiązują następujące ustalenia:

- 1) na wszelkie prace wykonywane w wymienionych obiektach i ich otoczeniu wymagane jest uzyskanie opinii Wojewódzkiego Konserwatora Zabytków;
 - 2) sprawowanie opieki nad zabytkiem oraz jego otoczeniem musi umożliwiać prowadzenie badań architektonicznych, konserwatorskich i restauratorskich;
 - 3) nowa zabudowa gabarytami i sposobem kształtowania nie może dominować nad zabudową historyczną i powinna nawiązywać do niej formą i skalą, czerpać z miejscowej tradycji architektonicznej;
 - 4) wszelka działalność inwestycyjna musi uwzględniać istniejące związki przestrzenne i funkcjonalne.
- Miejsca pamięci narodowej, dla których ustalono ochronę na terenie gminy Mirzec to:

- 1) Gadka – pomnik ofiar egzekucji w 1943 r.;
- 2) Mirzec II:
 - mogiła żołnierzy Wojska Polskiego poległych w 1939r. – cmentarz katolicki,
 - mogiła partyzantów i ofiar terroru z 1943 – cmentarz katolicki,
 - pomnik ofiar wojny 1939 – 1945 r. – skwer,
 - mogiły 22 żołnierzy armii niemieckiej, poległych w 1915r.;
- 3) Tychów Stary:
 - mogiła ofiar egzekucji w 1943 r. – mogiła na skraju lasu
 - mogiła partyzantów z 1944 r. – mogiła w głębi lasu przy drodze do Starachowic.

Ponadto ustalone jest zachowanie i ochrona według zasad dla stanowisk archeologicznych podlegających ochronie archeologicznej biernej oraz obszarów (śladów - pozostałości) starożytnego górnictwa i hutnictwa.

STANOWISKA ARCHEOLOGICZNE PODLEGAJĄCE OCHRONIE ARCHEOLOGICZNEJ BIERNEJ:

- 1) na etapie realizacji inwestycji związanych z pracami ziemnymi w strefach ochrony archeologicznej obowiązuje uzgadnianie wszelkiej działalności inwestycyjnej z Wojewódzkim Konserwatorem Zabytków;
- 2) prace ziemne na obszarze stref ochrony archeologicznej należy objąć nadzorem lub wyprzedzającymi inwestycje badaniami ratowniczymi prowadzonymi na koszt inwestora;
- 3) w trakcie prowadzenia prac ziemnych (w tym także na terenach upraw polowych, budowie dróg, uzbrojenia komunalnego, obiektów kubaturowych itp.) przypadkowe odkrycia obiektów archeologicznych – zgodnie z przepisami szczególnymi należy zabezpieczyć a fakt ten zgłosić do Wojewódzkiego Konserwatora Zabytków;
- 4) w strefie ochrony archeologicznej obowiązuje zakaz dewastacji terenu poprzez wybiórkę piasku i wszelkie zmiany w ukształtowaniu terenu;
- 5) prace ziemne należy poprzedzić uzyskaniem pozwolenia w zakresie ochrony zabytków archeologicznych Wojewódzkiego Konserwatora Zabytków.

OBSZARY (ŚLADÓW - POZOSTAŁOŚCI) STAROŻYTNEGO GÓRNICTWA I HUTNICTWA we wsiach: Małyszyn, Ostrożanka, Tychów Stary, Tychów Nowy, Mirzec I i Mirzec II:

- a) w trakcie prowadzenia prac ziemnych (w tym także na terenach upraw polowych, budowie dróg, uzbrojenia komunalnego, obiektów kubaturowych itp.) przypadkowe odkrycia obiektów archeologicznych – zgodnie z przepisami szczególnymi należy zabezpieczyć a fakt ten zgłosić do Wojewódzkiego Konserwatora Zabytków,
- b) zakaz dewastacji terenu poprzez wybiórkę piasku i zmiany w ukształtowaniu terenu,
- c) w przypadku realizacji ustaleń planu zagospodarowania przestrzennego gminy, kolidujących z istnieniem śladów starożytnego górnictwa i hutnictwa, muszą one być poddane badaniom sondażowym i ratowniczym.

Analiza ilościowa problemów w sferze technicznej

Analizując sferę przestrzenno-funkcjonalną wzięto pod uwagę negatywne zjawiska dotyczące degradacji stanu technicznego obiektów budowlanych oraz nefunkcjonowaniu rozwiązań technicznych umożliwiających efektywne korzystanie z obiektów budowlanych, w szczególności w zakresie energooszczędności i ochrony środowiska.

Liczba obszarów, w których istnieje potrzeba modernizacji budynków użyteczności publicznej

Budynki, które wymagają największych remontów znajdują się w:

- 1 OSP w Mircu
- 2 OSP w Gadce
- 3 OSP w Osinach
- 4 Szkoła Podstawowa w Małyszynie Górnym
- 5 Szkoła Podstawowa z Oddziałem Integracyjnym w Jagodnym
- 6 Szkoła Podstawowa w Tychowie Nowym
- 7 Szkoła Podstawowa w Trębowcu
- 8 Szkoła Podstawowa w Tychowie Starym
- 9 Szkoła Podstawowa w Osinach
- 10 Szkoła Podstawowa w Mircu Starym
- 11 Budynek Urzędu Gminy w Mircu Starym

3 Wyznaczenie obszaru zdegradowanego i obszaru rewitalizacji

Zgodnie z rozdziałem 3 punkt 3 Wytycznych w zakresie rewitalizacji w programach operacyjnych na lata 2014-2020 obszar zdegradowany – to obszar, na którym zidentyfikowano stan kryzysowy. Dotyczy to najczęściej obszarów miejskich, ale także wiejskich. Obszar zdegradowany może być podzielony na podobszary, w tym podobszary nieposiadające ze sobą wspólnych granic pod warunkiem stwierdzenia sytuacji kryzysowej na każdym z podobszarów. Na podstawie Diagnostyki zawartej w rozdziale 2 niniejszego dokumentu analizując kilkanaście różnych wskaźników wyznaczono obszar zdegradowany. Jako obszar zdegradowany wyznaczono sołectwa gdzie zidentyfikowano najwięcej negatywnych zjawisk społecznych oraz negatywnych zjawisk gospodarcze, środowiskowych, funkcjonalno-przestrzennych i technicznych.

Analizując różne wskaźniki w sferze społecznej, gospodarczej, przestrzenno-funkcjonalnej, technicznej oraz środowiskowej jako obszar z największą liczbą problemów zidentyfikowano sołectwa Mirzec I i Mirzec II Jako obszar zdegradowany wskazano oba te sołectwa.

I to mieszkańcy tych obszarów zostaną objęci działaniami rewitalizacyjnymi – łącznie 2162 mieszkańców, tj. 25,69% ogółu mieszkańców gminy.

Na wymienionych powyżej obszarach zdiagnozowano występowanie negatywnych zjawisk społecznych takich jak: **bezrobocie, ubóstwo, przemoc, alkoholizm, negatywna sytuacja demograficzna**. Na każdym z obszarów występują również dodatkowo negatywne zjawiska w sferach:

- środowiskowej -na terenach w/w sołectw/miasta znajduje się duża ilość azbestu pozostającego do utylizacji a stan powietrza jest niezadawalający,
- gospodarczej – czyli niezadawalającej ilości funkcjonujących podmiotów gospodarczych czy też braku podejmowania ryzyka związanego z powstawaniem nowych działalności,
- funkcjonalno – przestrzennej – m.in. niezadawalającego dostępu usług społecznych - infrastruktury kultury.
- technicznej – w sołectwach tych znajdują się niezagospodarowane obszary, które mogłyby pełnić funkcje rekreacyjne, integracyjne, sołectwa nie są skanalizowane.

Wyznaczenie podobszarów rewitalizacji

Zgodnie zapisami z rozdziału 3 pkt 4 Wytycznych, obszar rewitalizacji to obszar obejmujący całość lub część obszaru zdegradowanego, cechującego się szczególną koncentracją negatywnych zjawisk, na którym, z uwagi na istotne znaczenie dla rozwoju lokalnego, zamierza się prowadzić rewitalizację. Obszar rewitalizacji może być podzielony na podobszary, w tym podobszary nieposiadające ze sobą wspólnych granic, lecz nie może obejmować terenów większych niż 20% powierzchni gminy oraz zamieszkałych przez więcej niż 30% mieszkańców gminy. Zgodnie z wyżej przytoczonymi zapisami na terenie Gminy Mirzec wyznaczony został **jeden obszar rewitalizacji obejmujący sołectwa Mirzec Mirzec II - obszary zamieszkałe**. Dla wyznaczenia zasięgu podobszarów rewitalizacji kierowano się następującymi przesłankami:

1. na podobszarach tych zidentyfikowano wysokie natężenie negatywnych zjawisk w sferze społecznej (bezrobocie, przemoc, niekorzystna sytuacja demograficzna, duża liczba osób korzystających z pomocy GOPS) oraz gospodarczej, przestrzenno -funkcjonalnej, technicznej i środowiskowej.
2. obszary te jednocześnie mają istotne znaczenie dla rozwoju gminy,
3. wybór podobszarów uzyskał całkowitą akceptację zarówno władz lokalnych jak i akceptację społeczną.

Tabela 37 Liczba mieszkańców Gminy Mirzec delimitacja pod kątem wyznaczenia obszaru rewitalizacji (w kryzysie) – ludność stan na 31.12.2015r.

| L.p. | Sołectwo | Liczba mieszkańców | % |
|------|------------------|--------------------|---------------|
| 1. | Gadka | 1220 | 14,49% |
| 2. | Jagodne | 559 | 6,64% |
| 3. | Małyszyn | 933 | 11,08% |
| 4. | Mirzec I | 1281 | 15,22% |
| 5. | Mirzec II | 881 | 10,47% |
| 6. | Osiny | 894 | 10,62% |
| 7. | Ostrożanka | 433 | 5,14% |
| 8. | Trębowiec | 570 | 6,77% |
| 9. | Tychów Nowy | 807 | 9,59% |
| 10. | Tychów Stary | 839 | 9,97% |
| | RAZEM | 8417 | 100,00% |

Źródło: opracowanie własne na podstawie danych Urzędu Gminy w Mircu

| | |
|--|--------|
| Liczba ludności objęta rewitalizacją | 2162 |
| Liczba mieszkańców Gminy Mirzec | 8417 |
| % udział mieszkańców objętych rewitalizacją do ogółu mieszkańców gminy | 25,69% |

Tabela 38 Delimitacja ze względu na powierzchnię

| L.p. | Sołectwo | Powierzchnia w ha | % |
|------|------------------|-------------------|---------------|
| 1. | Gadka | 967,2081 | 8,70% |
| 2. | Jagodne | 725,4134 | 6,53% |
| 3. | Małyszyn | 1650,6963 | 14,85% |
| 4. | Mirzec I | 4014,5258 | 36,13% |
| 5. | Mirzec II | 804,653 | 7,24% |
| 6. | Osiny | 1065,3412 | 9,59% |
| 7. | Ostrożanka | 184,6888 | 1,66% |
| 8. | Trębowiec | 579,7185 | 5,22% |
| 9. | Tychów Nowy | 596,4793 | 5,37% |
| 10. | Tychów Stary | 523,678 | 4,71% |
| | RAZEM | 11112,4024 | 100,00% |

Źródło: opracowanie własne na podstawie danych Urzędu Gminy w Mircu

| | |
|--|---------------|
| Obszar objęty rewitalizacją [w km ²] | 14,871 |
| Obszar gminy Mirzec [w km ²] | 111,124024 |
| % powierzchni objęty rewitalizacją | 13,38% |

Mapa 9 Sołectwa Mirzec I i Mirzec II – obszar zdegradowany

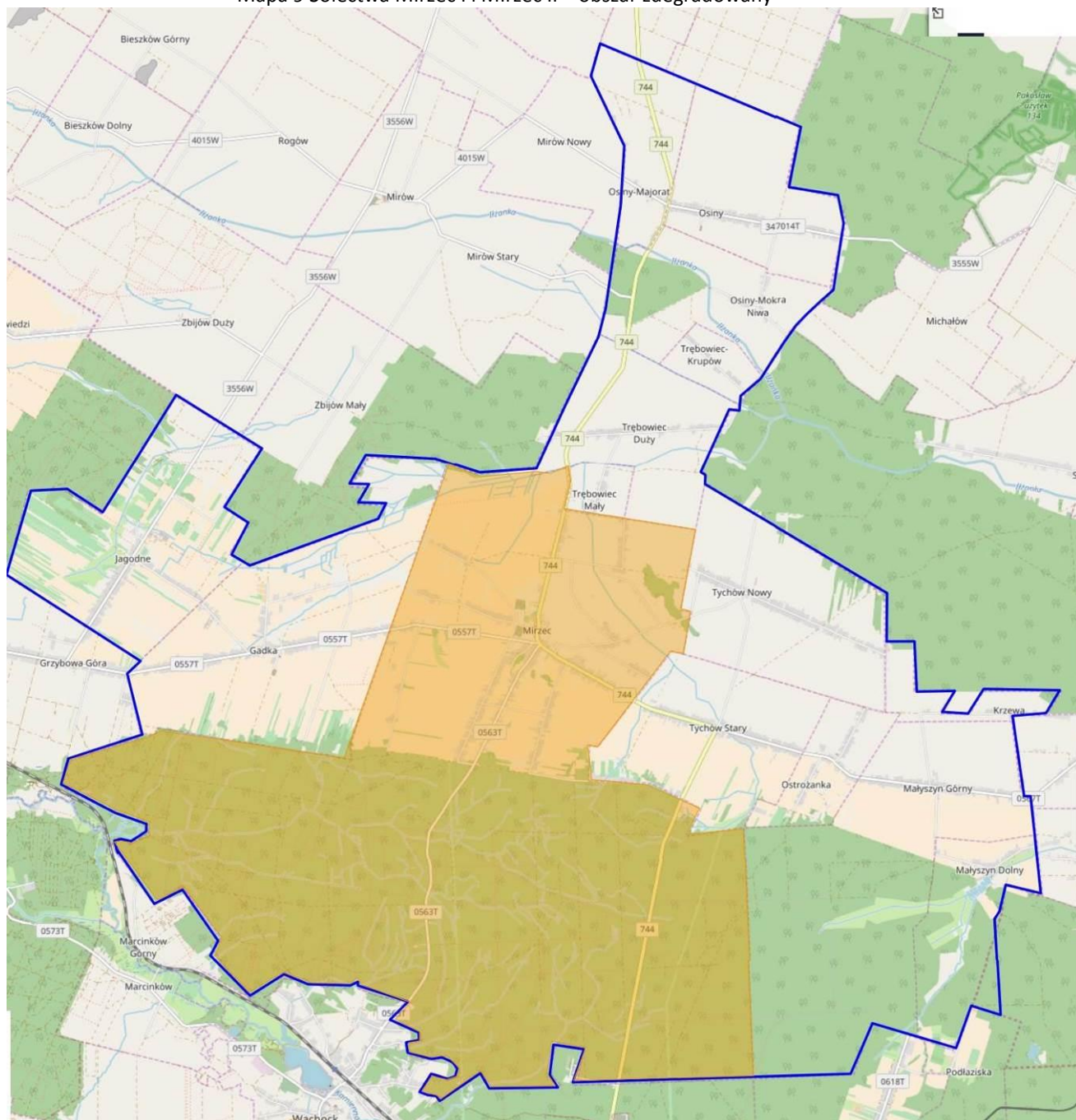

Źródło: <https://www.google.pl/maps/>

4 Pogłębiona diagnoza obszaru rewitalizacji

Na 31.12.2017r. miejscowości Mirzec (sołectwa Mirzec I i Mirzec II) zamieszkiwało 2178 mieszkańców co stanowiło ponad 26% ogółu mieszkańców Gminy Mirzec.

Zidentyfikowane **problemy społeczne**:

- **średnio 22% wszystkich rodzin korzystających z pomocy Gminnego Ośrodka Pomocy Społecznej** to mieszkańcy miejscowości Mirzec

| Wyszczególnienie | 2013 | | 2015 | | 2017 | |
|--------------------------------------|-------------|---------------|-------------|---------------|-------------|---------------|
| | Liczba osób | Liczba rodzin | Liczba osób | Liczba rodzin | Liczba osób | Liczba rodzin |
| Ogółem korzystający ze wsparcia GOPS | 475 | 313 | 462 | 309 | 351 | 245 |
| Miejscowość Mirzec | 106 | 69 | 103 | 67 | 77 | 56 |
| % do ogółu korzystających | 22,32% | 22,04% | 22,29% | 21,68% | 21,94% | 22,86% |

- **Co czwarte (23%) dziecko dożywiane** w 2014r. na terenie gminy **jest miejscowości Mirzec** (46 dzieci w 2013r., 34 w 2015r. i 30 w 2017).
- **Prawie co 4 osoba na terenie gminy korzystająca** w latach 2013, 2015 i 2017. **z zasiłku stałego, okresowego i celowego to mieszkaniec miejscowości Mirzec.** W poszczególnych latach przedstawiało się to w następujący sposób:
 - ✓ 2013r.: zasiłek stały – 16 osób, zasiłek okresowy – 18 osób, zasiłek celowy – 53 osoby,
 - ✓ 2015r.: zasiłek stały – 16 osób, zasiłek okresowy – 20 osób, zasiłek celowy – 48 osób,
 - ✓ 2017r.: zasiłek stały – 10 osób, zasiłek okresowy – 39 osób, zasiłek celowy – 53 osoby,

| Wyszczególnienie | 2013 rok | | | 2015 rok | | | 2017 rok | | |
|--------------------|----------|----------|--------|----------|----------|--------|----------|----------|--------|
| | Stały | Okresowy | Celowy | Stały | Okresowy | Celowy | Stały | Okresowy | Celowy |
| Miejscowość Mirzec | 16 | 18 | 53 | 16 | 20 | 48 | 10 | 39 | 53 |
| % do ogółu | 22,54% | 17,82% | 28,80% | 21,92% | 19,80% | 26,82% | 17,86% | 23,21% | 27,75% |

Wyraźny wzrost można zaobserwować w roku 2017 jeżeli chodzi o zasiłki okresowe i celowe.

- **Co czwarta osoba (22%) korzystająca z zasiłku z tytułu bezrobocia mieszka na terenie miejscowości Mirzec** (38 osób otrzymało zasiłek z tego powodu w 2013r., 41 w 2015r. i 20 w 2017r.).
- **Połowa (50%) korzystająca z zasiłku z tytułu ubóstwa w 2017r. mieszkała na terenie miejscowości Mirzec.**
- **Blisko co czwarta osoba (22%) korzystająca z zasiłku** w latach 2013, 2015 i 2017r. **z tytułu niepełnosprawności mieszka na terenie miejscowości Mirzec** (23 osoby w 2013r., 36 osób w 2015r., 21 osób w 2017r.)
- **Prawie co czwarta osoba (22%) korzystająca w 2015r. z zasiłku z powodu długotrwałej lub ciężkiej choroby to mieszkaniec miejscowości Mirzec** i jak wynika z danych tendencje z lat 2013, 2015 i 2017 utrzymują się mniej więcej na tym samym poziomie (46 osób w 2013r., 49 osób w 2015r. i 44 osoby w 2017r.).

- **Blisko co piąta osoba** (ok. 19%) **korzystająca** w latach -2013, 2015 i 2017 z **zasiłku z powodu bezradności w sprawach opiekuńczo-wychowawczych** mieszka na terenie miejscowości Mirzec (13 osób w 2013r., 8 osób w 2015r. i 6 osób w 2017r.)
- **424 mieszkańców miejscowości Mirzec ma dla kobiet 60 lat i więcej oraz 65 lat i więcej dla mężczyzn** tj. 19,46%.

Potencjały w sferze społecznej:

- działalność Biblioteki i Ośrodka Kultury Gminy Mirzec
- na terenie miejscowości są zarejestrowane organizacje pozarządowe/zorganizowane grupy nieformalne
- dostęp do infrastruktury społeczno-kulturalnej: remiza OSP,
- dostęp do infrastruktury sportowej: hala gimnastyczna, boisko ORLIK.
- dostęp na terenie miejscowości do infrastruktury edukacyjnej:
1/ Szkoła Podstawowa w Mircu
2/ Przedszkole w Mircu

W marcu 2017 roku Gminy Ośrodek Pomocy Społecznej w Mircu zainicjował powstanie Grupy Inicjatywnej w celu utworzenia spółdzielni socjalnej. W wyniku intensywnej pracy grupy inicjatywnej wspólnie z przedstawicielami KOWES zdecydowano o utworzenie spółdzielni socjalnej osobowości prawnej, pomiędzy organizacją pozarządową i jednostką samorządu terytorialnego. W związku z czym w dniu 25.08.2017r. została podjęta uchwała intencyjna w sprawie powołania spółdzielni socjalnej. Celem powołania spółdzielni socjalnej będzie wszechstronna działalność mająca na celu sprawowanie funkcji opiekuńczych, wychowawczych, edukacyjnych nad dziećmi do lat 3 oraz w wyjątkowych sytuacjach nad dziećmi starszymi, dziećmi z niepełnosprawnością oraz prowadzeniem działań opiekuńczych, edukacyjnych oraz animacyjnych dla dzieci, młodzieży oraz osób starszych, a także umożliwienie osobom bezrobotnym, niepełnosprawnym aktywizacji zawodowej i prowadzenie działalności społecznej i na rzecz osób zatrudnionych w spółdzielni. Powołanie spółdzielni jest alternatywą misji w zakresie przeciwdziałania bezrobociu oraz reintegracją zawodową. Dzięki uczestnictwu Gminy Mirzec w spółdzielni socjalnej rozwijany oraz propagowany będzie sektor ekonomii społecznej. Ponadto w związku z planowanym do dofinansowania z RPOWŚ na lata 2014-2020 projektem „Zintegrowana rewitalizacja centrum Mirca poprzez kompleksową odnowę kryzysowych terenów i obiektów w obszar rozwojowy tworząc strefy: turystyki, relaksu i aktywności (II etap rewitalizacji), który związany jest m.in. z integracją aktywizacją społeczną oraz zmniejszeniem ubóstwa- działalność spółdzielni socjalnej zostanie optymalnie skorelowana z trwałością i rezultatami rewitalizacji centrum Mirca, szczególnie w obszarze przeciwdziałania negatywnym zjawiskom społecznym.

RADA GMINY
w Mirzcu
27-220 Mirzec, tel. 271-36-33
ul. Samodzielności

**UCHWAŁA INTENCYJNA Nr XL/237/217
RADY GMINY W MIRZCU
z dnia 25 sierpnia 2017r.**

w sprawie: założenia Spółdzielni Socjalnej z siedzibą w Mirzcu

Na podstawie art. 18 ust. 2 pkt 9 lit. f ustawy z dnia 8 marca 1990 r. o samorządzie gminnym (Dz. U. z 2016 r. poz. 446, z późn. zm.) w związku z art. 4 ust. 2 pkt 2 i art. 6 ust. 1 pkt 4 ustawy z dnia 27 kwietnia 2006 r. o spółdzielniach socjalnych (Dz. U. z 2006 r. Nr 94, poz. 651, z późn. zm.)

Rada Gminy uchwala, co następuje:

§ 1.

1. Rada Gminy w Mirzcu wyraża wolę powołania spółdzielni socjalnej pod nazwą „Promyk” z siedzibą w Mirzcu, której działania będą miały na celu sprawowanie funkcji opiekuńczych, wychowawczych oraz edukacyjnych nad dziećmi do lat trzech, w wyjątkowych sytuacjach nad dziećmi starszymi, dziećmi z niepełnosprawnościami oraz prowadzenie działań opiekuńczych, edukacyjnych oraz animacyjnych dla dzieci, młodzieży oraz osób starszych.
2. Założycielami spółdzielni socjalnej będzie jednostka samorządu terytorialnego – Gmina Mirzec oraz Stowarzyszenie „Twoja Szansa” w organizacji.

§ 2.

1. Spółdzielnia socjalna podejmować będzie działania społeczne oraz oświatowo-kulturalne na rzecz środowiska lokalnego, jak również działalność pożytku publicznego, określoną w ustawie z dnia 24 kwietnia 2003 r. o działalności pożytku publicznego i wolontariacie.
2. Szczegółowe zasady funkcjonowania spółdzielni socjalnej określone zostaną w statucie spółdzielni.

§ 3.

Upoważnia się Wójta Gminy Mirzec do przygotowania niezbędnych dokumentów do założenia spółdzielni socjalnej.

§ 4.

Wykonanie uchwały powierza się Wójtowi Gminy Mirzec.

§ 5.

Uchwała wchodzi w życie z dniem podjęcia.

Przewodniczący Rady Gminy w Mirzcu
Agnieszka Kozłowska

Zidentyfikowane problemy środowiskowe:

- Najwięcej azbestu na terenie całej gminy pozostało do utylizacji w miejscowości Mirzec – 1134,991 tony, tj. 24,30 % ogółu azbestu.
- Całe sołectwo jest położone w obszarze chronionego krajobrazu.

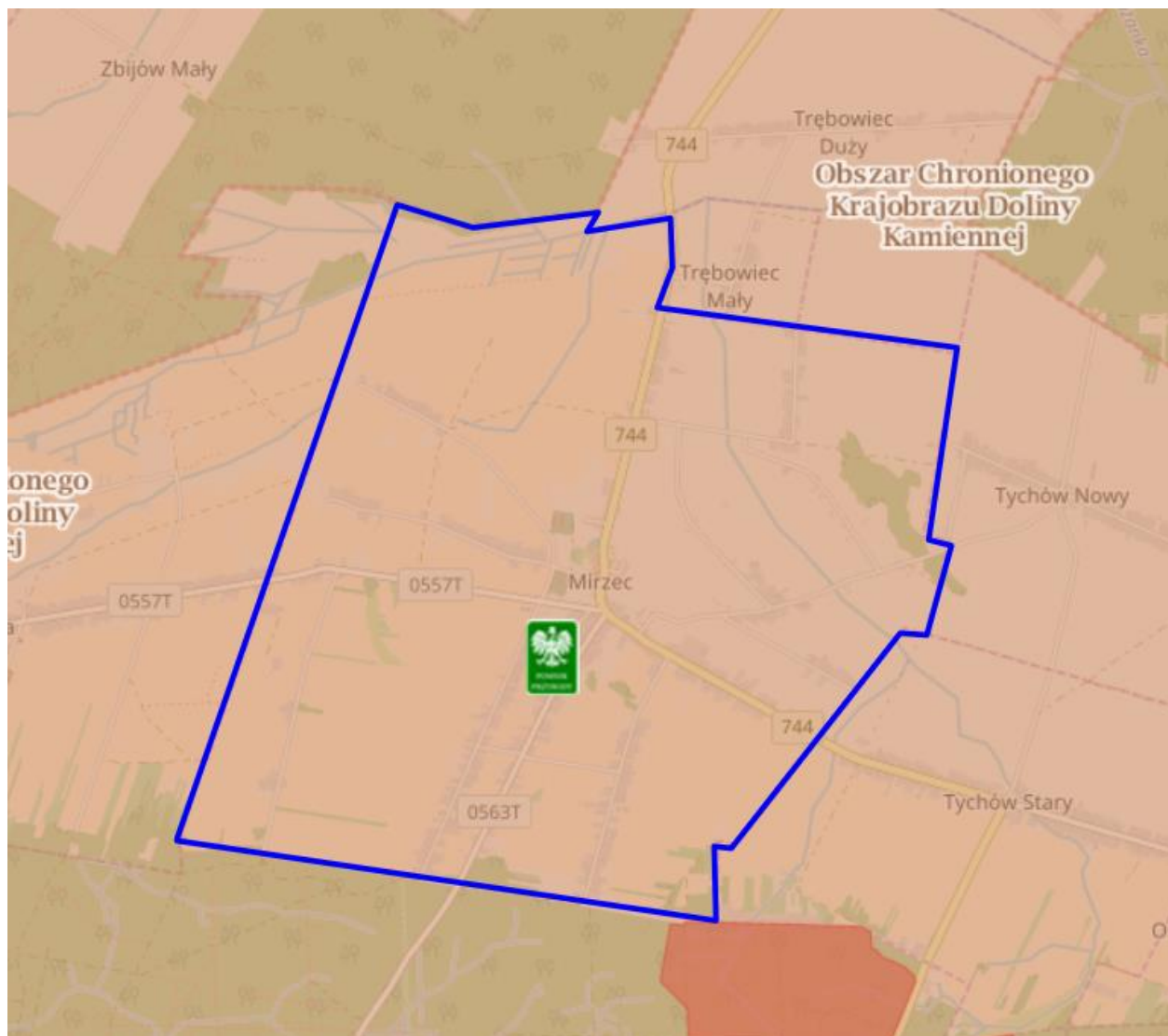

Zidentyfikowane problemy w sferze technicznej:

- 1 Niska funkcjonalność budynku przedszkola – brak pomieszczeń mogących pełnić funkcje kulturalne (sali widowiskowej).
- 2 Brak na terenie Mirca toalety publicznej spełniającej określone standardy (obecne do dyspozycji mieszkańców i osób odwiedzających jest jedynie toi-toi).
- 3 Niska estetyka budynku Ochotniczej Straży Pożarnej.
- 4 Zły stan techniczny budynku Ośrodka Zdrowia w Mircu.

Zdjęcie 11 Budynek przedszkola planowany jest do rozbudowy o część kulturalną

Tu zostanie
dobudowana część
kulturalna przy
budynku przedszkola



Fot. GRACZKOWSKI DOTACJE Sp. z o.o.

Niżej przedstawiony budynek gospodarczy zostanie rozbudowany o toaletę publiczną, z której będą mogli korzystać zarówno mieszkańcy obszaru rewitalizacji jak i turyści.

Zdjęcie 12 Budynek gospodarczy zlokalizowany przy Bibliotece zostanie rozbudowany o toaletę publiczną



Fot. GRACZKOWSKI DOTACJE Sp. z o.o.

Budynek OSP jest mało estetyczny – wymagane jest odnowienie elewacji.

Zdjęcie 13 W sferze technicznej planowana jest poprawa stanu budynku OSP



Fot. GRACZKOWSKI DOTACJE Sp. z o.o.

Zidentyfikowane problemy w sferze gospodarczej:

Problemy, które zostaną zminimalizowane lub rozwiązane w wyniku wdrożenia projektu 6.5 to:

- niska estetyka centrum Mirca w szczególności na terenie za przedszkolem, gdzie planowana jest budowa zbiornika rekreacyjnego,
- stagnacja gospodarcza (mała liczba firm działających na terenie miejscowości Mirzec),
- brak oferty turystycznej na terenie Mirca,
- brak współpracy pomiędzy Gminą Mirzec a przedsiębiorcami mających na celu wspólną realizację projektów,
- niska aktywność instytucji kultury w obszarze integracji mieszkańców i kultury,
- wysoki poziom przestępczości na obszarze rewitalizacji.

Niezbędne działania do wdrożenia w ramach rewitalizacji:

- 1 Wykonanie wiaty biesiadnej z tarasem widokowym – projekt partnera przedsiębiorcy MŚP
- 2 Zakup i montaż wiat handlowych – rozwiązanie problemu gospodarczego (stworzenie mini-bazarku).
- 3 Stworzenie oferty turystyczno-gospodarczej w centrum Mirca poprzez budowa zbiornika rekreacyjnego wraz z jego zagospodarowaniem (plaża, taras widokowy ze ścianką wspinaczkową, miejsce obsługi rowerzystów, kładka wisząca (konstrukcja linowa) na terenie zbiornika).
- 4 Przebudowa budynku gospodarczego zlokalizowanego przy Bibliotece o funkcje toalety publicznej
Rozbudowa budynku przedszkola o oszkloną altanę jako przestrzeń pod nowe funkcje związane z kulturą wraz z zakupem ławek z bali drewnianych związanych z organizacją imprez kulturalnych
- 5 Działania mające na celu poprawę wizerunku i uatrakcyjnienie turystyczne miejscowości Mirzec (renowacja terenu wokół pomnika ofiar II Wojny Światowej, montaż globusów granitowych na parkingu w centrum Mirca, montaż witacza i tablic turystycznych).

Zdjęcie 14 Teren centrum Mirca, gdzie planowana jest budowa i zagospodarowanie zbiornika wodnego rekreacyjnego

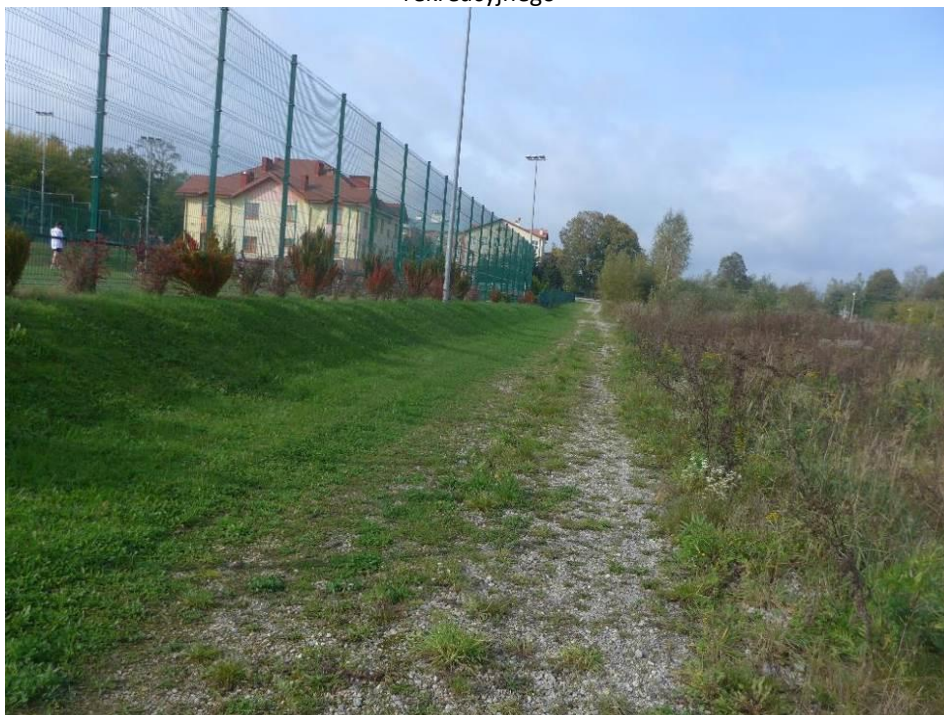

Fot. GRACZKOWSKI DOTACJE Sp. z o.o.

Problemy w sferze środowiskowej

Problem nr 1 Zły stan środowiskowy terenu za przedszkolem (teren podmokły) dający możliwość budowy zbiornika rekreacyjnego (warto podkreślić, że wnioskodawca zdecydował się na rozwiązanie tego problemu mimo, iż stanowi on koszt niekwalifikowalny w projekcie 6.5).

Problem nr 2 Na obszarze rewitalizacji – miejscowości Mirzec – występuje sodowe (bardzo energochłonne oświetlenie uliczne).

Wygląd terenu na którym planowana jest budowa zbiornika wodnego rekreacyjnego budzi wiele zastrzeżeń. Widoczne jest zanieczyszczenie środowiska naturalnego. Teren jest zwarty, spójny terytorialnie i koncentryczny, jednakże w zaawansowanym kryzysie.

Zdjęcie 15 Tereny zdegradowane w centrum Mirca



Źródło: <https://maps.google.com>

Zdjęcie 16 Lokalizacja planowanego zbiornika wodnego w Mircu wraz z otoczeniem



Fot. GRACZKOWSKI DOTACJE Sp. z o.o.

Zdjęcie 17 Teren wokół stawu zagospodarowany w ramach I Etapu Rewitalizacji



Fot. GRACZKOWSKI DOTACJE Sp. z o.o.

Planowane działania przyczyniające się do poprawy stanu środowiska na obszarze rewitalizacji to:

- 1 Wykorzystanie zdegradowanego i podmokłego terenu w centrum Mirca na budowę zbiornika rekreacyjnego (m.in. zakup i montaż urządzenia podczyszczającego separator).
- 2 Ekologiczne oświetlenie parkowe wokół promenady nad zbiornikiem rekreacyjnym.
- 3 Montaż solarnych świateł pulsacyjnych na przejściu dla pieszych.
- 4 Zakup i montaż OZE (paneli fotowoltaicznych) na budynku przedszkola.
- 5 Efektywny Wykorzystanie Energii (EWE) poprzez kompleksową wymianę oświetlenia ulicznego na terenie miejscowości Mirzec (z sodowego na LEDowe).

5 Zasięg przestrzenny obszaru/obszarów rewitalizacyjnych

Rewitalizacja będzie realizowana na obszarze zaznaczonym kolorem różowym. Obszar rewitalizacji obejmuje 14,871 km².

Mapa 10 Obszar rewitalizacji na tle obszaru zdegradowanego

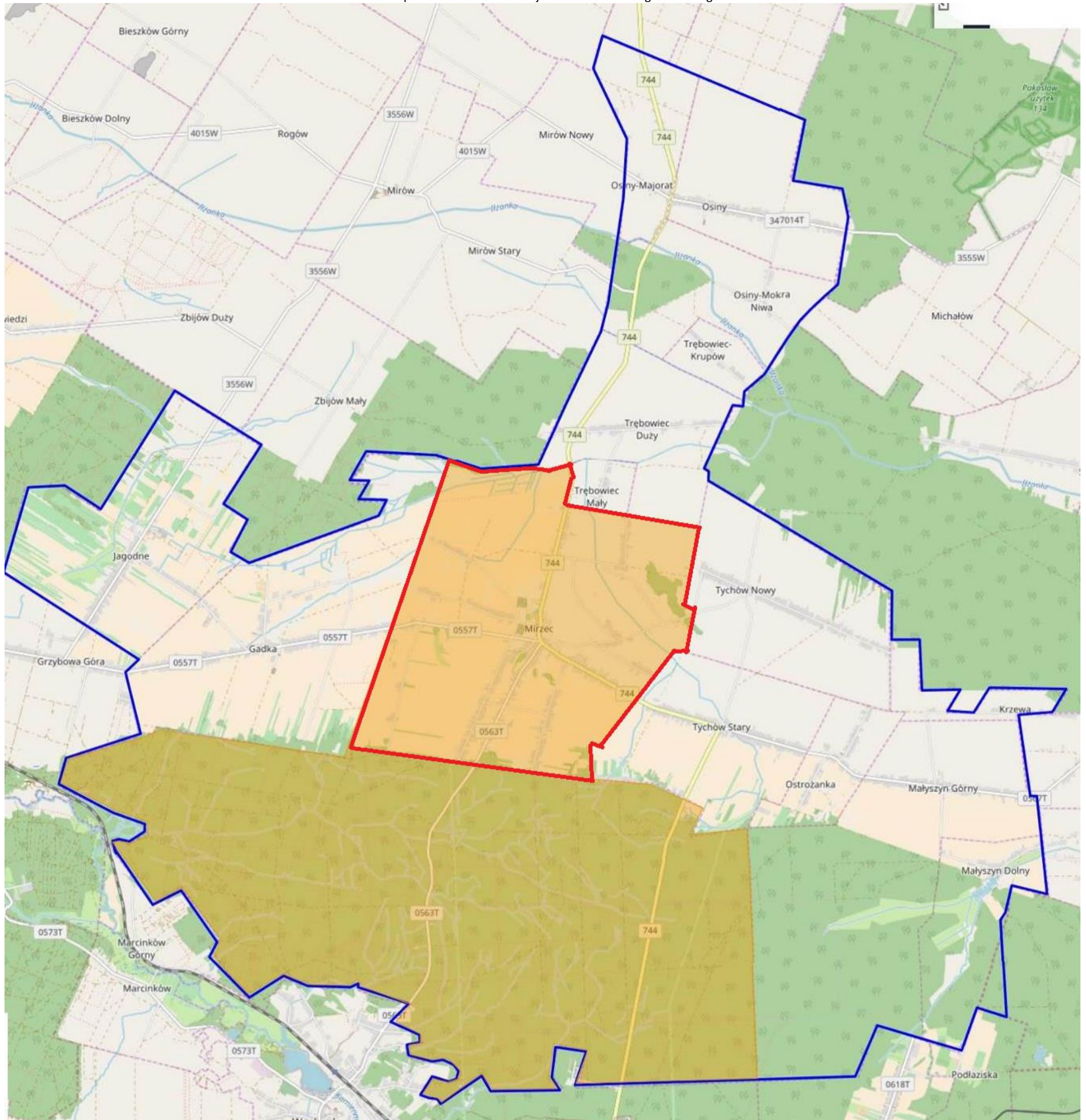

Źródło: opracowanie własne na podstawie www.geoserwis.pl

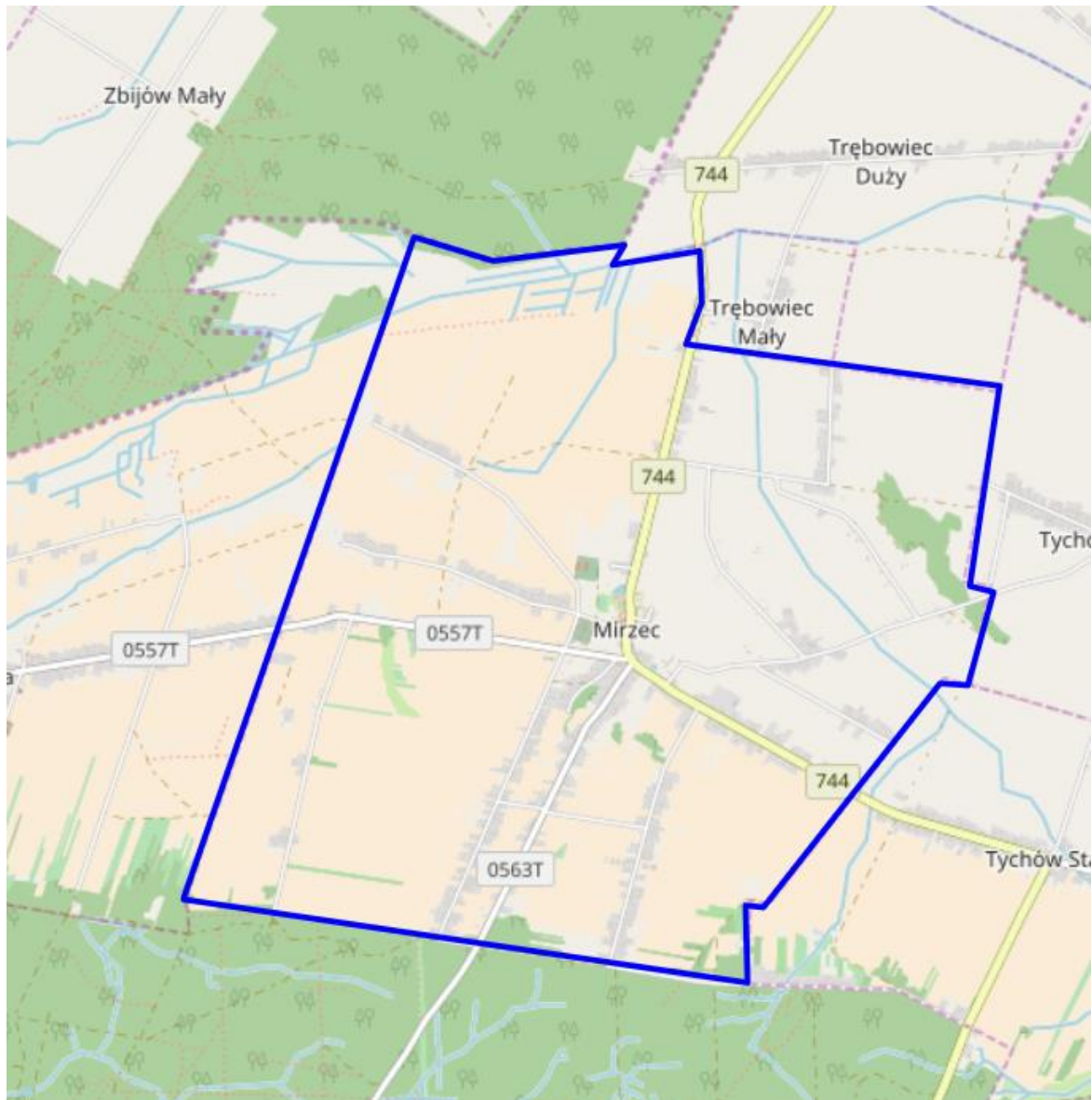

6 Wizja obszaru po przeprowadzeniu rewitalizacji (planowany efekt rewitalizacji)

Wizja w myśl definicji to wyraz aspiracji społecznych i wyobrażeń przyszłości określających: rangę, atrakcyjność, efekty wykorzystania atutów i szans rozwojowych oraz eliminację problemów i zagrożeń. Wizja określa ton przyszłych celów strategicznych, przedstawia gminę naszych marzeń.

Wizja rewitalizacji gminy Mirzec, a dokładnie sołectwa Mirzec I i Mirzec II, została skonstruowana przy uwzględnieniu stanów i procesów pożądaných przez mieszkańców.

Wizja rewitalizacji jest ściśle związana z wizją gminy i składa się z elementów komplementarnych, wzajemnie się wspomagających.

Pełni funkcje motywacyjne wobec podmiotów lokalnych do podejmowania działań na rzecz rozwoju gminy.

Wypracowana podczas spotkań wizja rewitalizacji gminy Mirzec zawiera akceptowane społecznie oczekiwania mieszkańców dotyczące rozwoju gminy w prognozowanym okresie 2016 - 2023.

WIZJA

Ożywienie kryzysowego obszaru w centrum Mirca, połączone z podniesieniem atrakcyjności przestrzeni wiejskiej dla turystów i inwestorów, wsparte rozwojem lokalnej przedsiębiorczości, polepszeniem jakości usług publicznych i społecznych oraz odnową obiektów pełniących funkcje użyteczności publicznej w kierunku wzrostu poziomu życia mieszkańców”.

7 Cele rewitalizacji oraz odpowiadające zidentyfikowanym potrzebom rewitalizacyjnym kierunki działań mających na celu eliminację lub ograniczenie negatywnych zjawisk

Program Rewitalizacji zakłada wdrażanie wizji poprzez cele szczegółowe, które będą realizowane do 2023r.:

- Cel szczegółowy 1: Mirzec zostaje najchętniej odwiedzaną przez turystów gminą powiatu starachowickiego,
- Cel szczegółowy 2: Zwiększenie przedsiębiorczości i aktywności mieszkańców,
- Cel szczegółowy 3: Zwiększenie liczby przedsięwzięć z zakresu efektywnej i zielonej energii,
- Cel szczegółowy 4: Rozwój edukacji, kultury i sportu na obszarze rewitalizacji,
- Cel szczegółowy 5: Rozwój usług społeczno-zdrowotnych,

Cel szczegółowy 1: Mirzec zostaje najchętniej odwiedzaną przez turystów gminą powiatu starachowickiego

Kierunki działań służące realizacji celów:

- Mirzec kulturą stoi- dbałość o działalność twórczą związaną ze zwiększeniem zasobów kulturowych poprzez zagospodarowanie i wyposażenie obiektów kultury wiejskiej z terenu gminy Mirzec
- Powstawanie i rozwój działalności gospodarczej związanych z turystyką
- Organizacja szeregu imprez kulturalno-promocyjnych mających na celu ożywienie obszaru rewitalizacji,
- Wsparcie inwestycyjne MŚP na obszarze rewitalizacji
- B+R w firmach działających na obszarze rewitalizacji
- Ochrona i konserwacja zabytków na obszarze rewitalizacji
- Aktywizacja osób bezrobotnych i poszukujących pracy
- Zintegrowana rewitalizacja centrum Mirca poprzez kompleksową odnowę kryzysowych terenów i obiektów w obszar rozwojowy tworząc strefy: turystyki, relaksu i aktywności (II etap rewitalizacji)

Cel szczegółowy 2: Zwiększenie przedsiębiorczości i aktywności mieszkańców

Kierunki działań służące realizacji celów:

- Wspieranie organizacji pozarządowych i grup nieformalnych na obszarze rewitalizacji
- Powstawanie nowych firm i wspieranie już istniejących,
- Powstawanie i rozwój działalności gospodarczej związanych z turystyką
- Mirzec kulturą stoi- dbałość o działalność twórczą związaną ze zwiększeniem zasobów kulturowych poprzez zagospodarowanie i wyposażenie obiektów kultury wiejskiej z terenu gminy Mirzec
- Budowa szerokopasmowego internetu
- Dopuszczenie jednostki OSP w Mircu poprzez zakup samochodu ratowniczo-gaśniczego wraz z wyposażeniem
- Rozwijanie zainteresowań dzieci i młodzieży z obszaru rewitalizacji
- Zintegrowana rewitalizacja centrum Mirca poprzez kompleksową odnowę kryzysowych terenów i obiektów w obszar rozwojowy tworząc strefy: turystyki, relaksu i aktywności (II etap rewitalizacji)

Cel szczegółowy 3: Zwiększenie liczby przedsięwzięć z zakresu efektywnej i zielonej energii

Kierunki działań służące realizacji celów:

- EWE i OZE na budynkach użyteczności publicznej
- EWE i OZE na budynkach (prywatnych) jednorodzinnych i wielorodzinnych
- Edukacja ekologiczna

- Wdrażanie Programu usuwania azbestu z obszaru rewitalizacji,
- Modernizacja oświetlenia drogowego na obszarze rewitalizacji
- Zintegrowana rewitalizacja centrum Mirca poprzez kompleksową odnowę kryzysowych terenów i obiektów w obszar rozwojowy tworząc strefy: turystyki, relaksu i aktywności (II etap rewitalizacji)

Cel szczegółowy 4: Rozwój edukacji, kultury i sportu na obszarze rewitalizacji

Kierunki działań służące realizacji celów:

- Rozwój edukacji przedszkolnej i żłobkowej,
- Rozwijanie zainteresowań dzieci i młodzieży z obszaru rewitalizacji
- Zajęcia wyrównawcze i rozwijające realizowane w placówkach oświatowych na obszarze rewitalizacji,
- Organizacja szeregu imprez kulturalno-promocyjnych mających na celu ożywienie obszaru rewitalizacji,
- Rozwój ciała i umysłu – modernizacja i rozbudowa szkolnej infrastruktury sportowej wraz z wyposażeniem w sprzęt i materiały dydaktyczne
- Rozwój świetlicy środowiskowej
- Mirzec kulturą stoi- dbałość o działalność twórczą związaną ze zwiększeniem zasobów kulturowych poprzez zagospodarowanie i wyposażenie obiektów kultury wiejskiej z terenu gminy Mirzec
- Zintegrowana rewitalizacja centrum Mirca poprzez kompleksową odnowę kryzysowych terenów i obiektów w obszar rozwojowy tworząc strefy: turystyki, relaksu i aktywności (II etap rewitalizacji)

Cel szczegółowy 5: Rozwój usług społeczno-zdrowotnych

Kierunki działań służące realizacji celów:

- Rewitalizacja Ośrodka Zdrowia w Mircu poprzez naprawę i usprawnienie dostępu do podstawowej opieki zdrowotnej
- Zwiększenie dostępu do usług medycznych i profilaktyka zdrowotna
- Zintegrowana rewitalizacja centrum Mirca poprzez kompleksową odnowę kryzysowych terenów i obiektów w obszar rozwojowy tworząc strefy: turystyki, relaksu i aktywności (II etap rewitalizacji)
- Rozwój ciała i umysłu – modernizacja i rozbudowa szkolnej infrastruktury sportowej wraz z wyposażeniem w sprzęt i materiały dydaktyczne
- Dzienny Środowiskowy Dom Pobytu dla osób starszych i niepełnosprawnych.

8 Lista planowanych podstawowych projektów i przedsięwzięć rewitalizacyjnych

Kluczowe przedsięwzięcia do powodzenia procesu rewitalizacji

- Zintegrowana rewitalizacja centrum Mirca poprzez kompleksową odnowę kryzysowych terenów i obiektów w obszar rozwojowy tworząc strefy: turystyki, relaksu i aktywności (II etap rewitalizacji)
- Zajęcia wyrównawcze i rozwijające realizowane w placówkach oświatowych na obszarze rewitalizacji
- Rewitalizacja Ośrodka Zdrowia w Mircu poprzez naprawę i usprawnienie dostępu do podstawowej opieki zdrowotnej

Uzasadnienie konieczności realizacji opisanych przedsięwzięć rewitalizacyjnych

- akceptacja społeczna dla procesu rewitalizacji jest efektem włączenia interesariuszy w proces diagnozowania i programowania procesu rewitalizacji,
- zgłoszone fiszki przedsięwzięć rewitalizacyjnych,
- spotkania konsultacyjne i wzięcie pod uwagę sugestii i propozycji mieszkańców,
- akceptacja Rady Gminy dla celów i zadań związanych z rewitalizacją.

Łącznie planuje się 25 zadań rewitalizacyjnych o łącznej wartości ponad 28 mln zł.

| Wyszczególnienie | Podstawowe | Uzupełniające | Razem |
|--|----------------------|---------------------|----------------------|
| Liczba projektów rewitalizacyjnych | 13 | 12 | 25 |
| Szacunkowa wartość projektów rewitalizacyjnych | 19 673 521 zł | 9 218 600 zł | 28 892 121 zł |

Poniżej przedstawiamy wykaz przedsięwzięć podstawowych planowanych do realizacji w ramach rewitalizacji:

| PODSTAWOWA LISTA PRZEDSIĘWZIĘĆ REWITALIZACYJNYCH | | |
|---|---|----------------------|
| L.p. | Sfera wraz z nazwą projektu | Szacunkowa wartość |
| Projekty rewitalizacyjne w sferze społecznej | | 4 230 000 zł |
| 1. | Zajęcia wyrównawcze i rozwijające realizowane w placówkach oświatowych na obszarze rewitalizacji | 1 000 000 zł |
| 2. | Rozwój edukacji przedszkolnej i żłobkowej | 1 000 000 zł |
| 3. | Organizacja szeregu imprez kulturalno-promocyjnych mających na celu ożywienie obszaru rewitalizacji | 1 000 000 zł |
| 4. | Dzienny Środowiskowy Dom Pobytu dla osób starszych i niepełnosprawnych | 500 000 zł |
| 5. | Rozwój świetlicy środowiskowej | 730 000 zł |
| Projekty rewitalizacyjne w sferze gospodarczej | | 1 000 000 zł |
| 6. | Powstawanie nowych firm i wspieranie już istniejących | 1 000 000 zł |
| Projekty rewitalizacyjne w sferze środowiskowej | | 120 000 zł |
| 7. | Wdrażanie Programu usuwania azbestu z obszaru rewitalizacji | 120 000 zł |
| Projekty rewitalizacyjne w sferze funkcjonalno-przestrzennej | | 10 813 853 zł |
| 8. | Zintegrowana rewitalizacja centrum Mirca poprzez kompleksową odnowę kryzysowych terenów i obiektów w obszar rozwojowy tworząc strefy: turystyki, relaksu i aktywności (II etap rewitalizacji) | 6 667 517 zł |

Lokalny Program Rewitalizacji dla Gminy Mirzec na lata 2016-2023

| | | |
|--|---|---------------------|
| 9. | Rozwój ciała i umysłu – modernizacja i rozbudowa szkolnej infrastruktury sportowej wraz z wyposażeniem w sprzęt i materiały dydaktyczne | 2 522 282 zł |
| 10. | Mirzec kulturą stoi- dbałość o działalność twórczą związaną ze zwiększeniem zasobów kulturowych poprzez zagospodarowanie i wyposażenie obiektów kultury wiejskiej z terenu gminy Mirzec | 1 124 054 zł |
| 11. | Modernizacja oświetlenia drogowego na obszarze rewitalizacji | 500 000 zł |
| Projekty rewitalizacyjne w sferze technicznej | | 3 509 668 zł |
| 12. | Rewitalizacja Ośrodka Zdrowia w Mircu poprzez naprawę i usprawnienie dostępu do podstawowej opieki zdrowotnej | 1 509 668 zł |
| 13. | EWE i OZE na budynkach użyteczności publicznej | 2 000 000 zł |

| | |
|--|----------------------|
| Razem szacunkowa wartość projektów podstawowych | 19 673 521 zł |
|--|----------------------|

Projekty rewitalizacyjne w sferze społecznej

| | |
|---|---|
| 1 Nazwa projektu | Projekt rewitalizacyjny nr 1 Zajęcia wyrównawcze i rozwijające realizowane w placówkach oświatowych na obszarze rewitalizacji |
| 2 Wskazanie podmiotów realizujących projekt | Gmina Mirzec Biblioteka i Ośrodek Kultury Gminy Mirzec Urząd Marszałkowski Województwa Świętokrzyskiego Starostwo Powiatowe w Starachowicach Akademia Star Starachowice Akademia Piłki Siatkowej przy PLAS Kielce Publiczne Przedszkole w Mircu Szkoła Podstawowa w Mircu |
| 3 Zakres realizowanych zadań | Organizacja zajęć dodatkowych pozalekcyjnych będzie polegała na rozwoju nauczania opartego na eksperymencie i narzędziach TIK poprzez doposażenie pracowni szkolnych w pomoce dydaktyczne oraz realizację zajęć związanych z rozwojem kompetencji kluczowych: <ul style="list-style-type: none"> • porozumiewanie się w języku ojczystym, • porozumiewanie się w językach obcych, • kompetencje matematyczne i podstawowe kompetencje, naukowo-techniczne, • kompetencje informatyczne, • umiejętność uczenia się, • kompetencje społeczne i obywatelskie, • inicjatywność i przedsiębiorczość, • świadomość i ekspresja kulturalna. <p>Przedsięwzięcie rewitalizacyjne zakłada również zwiększenie umiejętności kadry nauczycielskiej w zakresie posługiwania się narzędziami TIK. W ramach projektów przewiduje się wyjazdy edukacyjne oraz inne zajęcia sportowe, wyrównawcze i rozwijające zainteresowania uczniów na podstawie przeprowadzonej diagnozy potrzeb.</p> |
| 4 Lokalizacja (miejsce przeprowadzenia danego projektu) | Szkoła Podstawowa w Mircu |
| 5 Szacowana wartość | 1 000 000 zł |

Lokalny Program Rewitalizacji dla Gminy Mirzec na lata 2016-2023

| | |
|---|---|
| | (125 000 zł/rocznie x 8 lat wdrażania Programu) |
| 6 Prognozowane rezultaty wraz ze sposobem ich oceny i zmierzenia w odniesieniu do celów rewitalizacji | <p>Prognozowane rezultaty w okresie wdrażania Programu Rewitalizacji: Minimum 100 uczniów Szkoły Podstawowej rocznie nabędzie lub wzmocni kompetencje kluczowe (m.in. język obcy, matematyka, umiejętności uczenia się i informatyczne). Każdy uczeń będzie miał możliwość – w ramach różnych projektów - uczestnictwa w kilku typach wsparcia zgodnie ze ścieżką edukacyjną na którą składają się zajęcia dodatkowe i wyrównawcze. Nauczyciele otrzymają wsparcie w postaci kursów doszkalających.</p> <p>Sposoby pomiaru rezultatów projektów:</p> <ul style="list-style-type: none"> • dziennik zajęć dodatkowych, • dokumentacja fotograficzna, • ankiety. |
| 7 Horyzont czasowy | 2016-2023 (8 lat) |

| | |
|---|---|
| 1 Nazwa projektu | Projekt rewitalizacyjny nr 2 Rozwój edukacji przedszkolnej i żłobkowej |
| 2 Wskazanie podmiotów realizujących projekt | Publiczne Przedszkole w Mircu Gmina Mirzec Biblioteka i Ośrodek Kultury Gminy Mirzec Urząd Marszałkowski Województwa Świętokrzyskiego Starostwo Powiatowe w Starachowicach |
| 3 Zakres realizowanych zadań | Projekt polega na poszerzeniu działalności przedszkola samorządowego o kolejne oddziały przedszkolne. Projekt przewiduje również rozszerzenie oferty przedszkola o dodatkowe zajęcia. |
| 4 Lokalizacja (miejsce przeprowadzenia danego projektu) | Publiczne Przedszkole w Mircu |
| 5 Szacowana wartość | 1 000 000 zł |
| 6 Prognozowane rezultaty wraz ze sposobem ich oceny i zmierzenia w odniesieniu do celów rewitalizacji | <p>Prognozowane rezultaty w okresie wdrażania Programu Rewitalizacji:</p> <ul style="list-style-type: none"> • rozszerzenie działalności przedszkola o nowe oddziały <p>Pomiar:</p> <ul style="list-style-type: none"> • dokumentacja fotograficzna, • sprawozdania z realizacji projektu, • dziennik zajęć przedszkolnych. |
| 7 Horyzont czasowy | 2018-2023 |

| | |
|---|--|
| 1 Nazwa projektu | Projekt rewitalizacyjny nr 3 Organizacji szeregu imprez kulturalno-promocyjnych mających na celu ożywienie obszaru rewitalizacji |
| 2 Wskazanie podmiotów realizujących projekt | Gmina Mirzec Biblioteka i Ośrodek Kultury Gminy Mirzec Urząd Marszałkowski Województwa Świętokrzyskiego Starostwo Powiatowe w Starachowicach Ochotnicza Straż Pożarna w Mircu Akademia Star Starachowice Akademia Piłki Siatkowej przy PLAS Kielce |

Lokalny Program Rewitalizacji dla Gminy Mirzec na lata 2016-2023

| | |
|---|--|
| | <p>Rada Sołecka w Mircu Regionalna Organizacja Turystyczna Województwa Świętokrzyskiego Publiczne Przedszkole w Mircu Szkoła Podstawowa w Mircu Parafia rzymsko-katolicka p.w. Św. Leonarda w Mircu Mirzeckie Towarzystwo Sportowe LEONARD Stowarzyszenie na rzecz odnowy zabytków Parafii Św. Leonarda w Mircu. Stowarzyszenie Kół Gospodyń Wiejskich Ziemi Mirzeckiej Stowarzyszenie "Twoja Szansa" Stowarzyszenie "Wspólnie dla Gminy Mirzec" Osińskie Stowarzyszenie Pasjonatów Rękodzieła "Kuźnia Arcydzieł" Mirzeckie Stowarzyszenie Historyczne Aktywny Klub Seniora przy Bibliotece i Ośrodku Kultury Gminy Mirzec KGW i Zespół Folklorystyczny Jutrzenka z Ostrożanki KGW i Zespół Folklorystyczny Gromada i Kapela Sąsiedzi z Tychowa Starego KGW i Zespół Folklorystyczny Małyska Dolina z Małyszyna KGW i Zespół Folklorystyczny Kumosie z Gadki KGW i Zespół Folklorystyczny Tychowianie z Tychowa Nowego KGW i Zespół Folklorystyczny Trębolanki z Trębowca KGW i Zespół Folklorystyczny Osiniarki z Osin KGW Mirzec</p> |
| 3 Zakres realizowanych zadań | Zakłada się, że co roku będzie organizowany szereg imprez cyklicznych oraz jednorazowe wydarzenia kulturalne na obszarze rewitalizacji np. Dożynki, w które angażują się wszystkie Kola Gospodyń Wiejskich. |
| 4 Lokalizacja (miejsce przeprowadzenia danego projektu) | Miejscowość Mirzec |
| 5 Szacowana wartość | 1 000 000 zł |
| 6 Prognozowane rezultaty wraz ze sposobem ich oceny i zmierzenia w odniesieniu do celów rewitalizacji | <p>Prognozowane rezultaty w okresie wdrażania Programu Rewitalizacji:</p> <p>1 Zorganizowanie minimum 5 imprez rocznie na obszarze rewitalizacji (razem 40 imprez/wydarzeń kulturalnych).</p> <p>2 Wzrost liczby odwiedzających miejscowość Mirzec turystów (do 10 tys./rocznie).</p> <p>3 Zwiększenie dochodów firm i gospodarstw agroturystycznych działających na obszarze rewitalizacji.</p> <p>4 Zwiększenie oferty kulturalnej na obszarze rewitalizacji.</p> <p>Sposób pomiaru rezultatów:</p> <ul style="list-style-type: none"> • dokumentacja fotograficzna, • sprawozdania z realizacji projektów, • sprawozdania z działalności Biblioteki i Ośrodka Kultury Gminy Mirzec, • www Gminy Mirzec. |
| 7 Horyzont czasowy | 2016-2023 (8 lat) |

| | |
|------------------|--|
| 1 Nazwa projektu | Projekt rewitalizacyjny nr 4 Dzienny Środowiskowy Dom Pobytu dla osób starszych i niepełnosprawnych |
| 2 Wskazanie | Gmina Mirzec |

Lokalny Program Rewitalizacji dla Gminy Mirzec na lata 2016-2023

| | |
|---|--|
| podmiotów realizujących projekt | Parafia p.w. Św. Leonarda w Mircu Rada Sołecka Gminny Ośrodek Pomocy Społecznej w Mircu KGW Mirzec Samodzielny Publiczny Zakład Opieki Zdrowotnej w Mircu |
| 3 Zakres realizowanych zadań | Projekt zakłada adaptację budynku na potrzeby Dziennego Środowiskowego Domu Pobytu dla osób starszych i niepełnosprawnych oraz prowadzenie działalności tej placówki. |
| 4 Lokalizacja (miejsce przeprowadzenia danego projektu) | Mirzec |
| 5 Szacowana wartość | 500 000 zł |
| 6 Prognozowane rezultaty wraz ze sposobem ich oceny i zmierzenia w odniesieniu do celów rewitalizacji | Prognozowane rezultaty w okresie wdrażania Programu Rewitalizacji: <ul style="list-style-type: none"> • Liczba budynków zaadoptowanych na Dzienny Środowiskowy Dom Pobytu – 1, • Liczba osób, które skorzystają z Dziennego Środowiskowego Domu Pobytu w okresie wdrażania Programu Rewitalizacji – 80 (20 osób rocznie * 4 lat) <p>Sposób pomiaru rezultatów:</p> <ul style="list-style-type: none"> • sprawozdania Dziennego Środowiskowego Domu Pobytu, • protokoły odbioru, • dokumentacja fotograficzna. |
| 7 Horyzont czasowy | 2020-2023 |

| | |
|---|--|
| 1 Nazwa projektu | Projekt rewitalizacyjny nr 5 Rozwój świetlicy środowiskowej |
| 2 Wskazanie podmiotów realizujących projekt | Gmina Mirzec Parafia p.w. Św. Leonarda w Mircu Rada Sołecka Gminny Ośrodek Pomocy Społecznej w Mircu KGW Mirzec Samodzielny Publiczny Zakład Opieki Zdrowotnej w Mircu Publiczne Przedszkole w Mircu Szkoła Podstawowa w Mircu |
| 3 Zakres realizowanych zadań | Projekt zakłada utworzenie świetlicy środowiskowej mającej na celu niesienie pomocy dzieciom i młodzieży. Zakres obejmuje dostosowanie pomieszczeń do obowiązującego rozporządzenia MPiPSiR. W kolejnych latach zakłada się utworzenie świetlicy środowiskowo-socjoterapeutycznej przystosowanej do potrzeb osób niepełnosprawnych. Świetlica będzie czynna średnio 25h/tygodniowo (4h/dni powszednie i 5h/sobota i/lub niedziela - w zależności od potrzeb). Godziny otwarcia będą dopasowane do oczekiwań dzieci i młodzieży. Do świetlicy będą uczęszczali dzieci w wieku szkolnym i będzie zatrudniony wychowawca. Jego pracę będą wspomagali wolontariusze. Wychowawca będzie pracował z grupą i indywidualnie z każdym dzieckiem i rodzinami (rodzicami, opiekunami prawnymi). Zajęcia z wychowawcą będą obejmować m.in.: systematyczną pomoc w nauce, nadrabianie zaległości edukacyjnych i odrabianie pracy domowej, gry i zabawy (ruchowe, sportowe, dydaktyczne, muzyczne, plastyczne, interakcyjne, itp.). Oferta świetlic będzie też poszerzona o wydarzenia jednorazowe, tj. wycieczki |

| | |
|---|--|
| | <p>edukacyjne (Kielce, Sandomierz, Pacanów, Podzamcze), rajdy, imprezy okolicznościowe (Mikołaj, Dzień Dziecka, Choinka, itp.) i akcje na rzecz społeczności lokalnej (sprzątanie świata, pomaganie osobom starszym i niepełnosprawnym). Dzieci będą korzystały ze świetlicy przez ok.4h/dziennie, często zaraz po zakończeniu lekcji, więc zapewniony im będzie co najmniej 1 posiłek w zależności od pory dnia i ich potrzeb rozwojowych. Jeśli pojawią się osoby niepełnosprawne zostaną zbadane ich potrzeby i zostanie zapewniony udział w zajęciach poprzez dostosowanie infrastruktury, sprzętu, form przekazu treści, kadry merytorycznej, itp.</p> <p>W świetlicy prowadzone będą zajęcia edukacyjno-rozwijające następujące kompetencje kluczowe w procesie uczenia się przez całe życie:</p> <ul style="list-style-type: none"> • język angielski (porozumiewanie się w językach obcych), • matematyka (kompetencje matematyczne i podstawowe kompetencje naukowo-techniczne), • edukacja społeczna i obywatelska (kompetencje społeczne i obywatelskie). <p>Ponadto prowadzone będą następujące zajęcia rozwojowe i terapeutyczne:</p> <ol style="list-style-type: none"> 1. zajęcia korekcyjno-kompensacyjne z terapeutą i pedagogiem prowadzone indywidualnie i grupowo dla dzieci z zaburzeniami i odchyleniami rozwojowymi (m.in.: dysleksja, dysortografia, dysgrafia, dyskalkulia), 2. zajęcia z psychoterapeutą prowadzone indywidualnie i grupowo, cel: wspieranie w dzieciach spokoju i koncentracji, wzmacnianie w nich samooceny, zmniejszanie ich nadmiernej pobudliwości, budowanie w nich pewności siebie m.in. poprzez: uczenie dzieci radzenie sobie w trudnych sytuacjach; wzmocnienie w dzieciach poczucia własnej wartości; pomaganie dzieciom w rozwiązywaniu kryzysów szkolnych, rodzinnych i osobistych; diagnozowanie osobowości dzieci oraz ich ogólnego rozwoju psychomotorycznego i możliwości intelektualnych; stymulowanie prawidłowego rozwoju emocjonalnego i poznawczego dzieci; 3.zajęcia z socjoterapeutą prowadzone indywidualnie i grupowo, cel: pomoc dzieciom w lepszym funkcjonowaniu w szkole, rodzinie i grupie rówieśniczej, a także uczenie dzieci rozpoznawania i nazywania emocji oraz pokazywanie im właściwych sposobów ich wyrażania i odreagowywania; kształcenie w dzieciach umiejętności interpersonalnych oraz dostrzeganie i spełnianie potrzeb własnych i drugiego człowieka; uczenie dzieci pełnienia określonych ról społecznych oraz kształtowanie w nich poczucia otwartości i szczerości, współdziałania i współpracy, nawiązywanie przyjaźni; uczenie dzieci różnych typów zachowań akceptowalnych społecznie, kierowania nimi i podejmowanie odpowiedzialności za swoje postępowanie. <p>Ponadto przewidujemy w ramach projektu inne formy wsparcia m.in. wczasy socjoterapeutyczne.</p> |
| 4 Lokalizacja (miejsce przeprowadzenia danego projektu) | Mirzec |
| 5 Szacowana wartość | 730 000 zł |

Lokalny Program Rewitalizacji dla Gminy Mirzec na lata 2016-2023

| | |
|---|---|
| 6 Prognozowane rezultaty wraz ze sposobem ich oceny i zmierzenia w odniesieniu do celów rewitalizacji | <p>Prognozowane rezultaty w okresie wdrażania Programu Rewitalizacji:</p> <p>Liczba dzieci i młodzieży objętych wsparciem:</p> <ul style="list-style-type: none"> • z zakresu rozwoju kompetencji kluczowych w procesie uczenia się przez całe życie – min. 50 dzieci • pedagogicznym i psycho-socjoterapeutycznym – min. 50 dzieci <p>Sposób pomiaru:</p> <ul style="list-style-type: none"> • w świetlicy będą prowadzone dla każdego dziecka: karta pobytu z uaktualnianymi informacjami o postępach w nauce szkolnej, • dokumentacja fotograficzna. |
| 7 Horyzont czasowy | 2020-2023 |

Przedsięwzięcia w sferze gospodarczej

| | |
|---|---|
| 1 Nazwa projektu | Projekt rewitalizacyjny nr 6 Powstawanie nowych firm i wspieranie już istniejących |
| 2 Wskazanie podmiotów realizujących projekt | Gmina Mirzec Przedsiębiorcy z obszaru rewitalizacji Powiatowy Urząd Pracy w Starachowicach Lokalna Grupa Działania Razem na Piaskowcu Urząd Marszałkowski Województwa Świętokrzyskiego Agencja Restrukturyzacji i Modernizacji Rolnictwa w Kielcach |
| 3 Zakres realizowanych zadań | Zadanie rewitalizacyjne polega na powstawaniu nowych firm na obszarze rewitalizacji i wspieraniu już istniejących (np. szkolenia, spotkania informacyjne, itp.). Istnieje potrzeba tworzenia nowych podmiotów m.in. dzięki dotacjom głównie Wojewódzkiego i Powiatowego Urzędu Pracy na założenie własnej działalności gospodarczej. W ramach zadania powinny być przeprowadzone szkolenia oraz wsparcie doradcze i pomostowe, co będzie gwarantować większą szansę na „przetrwanie” nowo założonych firm. |
| 4 Lokalizacja (miejsce przeprowadzenia danego projektu) | Cały obszar rewitalizacji |
| 5 Szacowana wartość | 1 000 000 zł |
| 6 Prognozowane rezultaty wraz ze sposobem ich oceny i zmierzenia w odniesieniu do celów rewitalizacji | <p>Prognozowane rezultaty w okresie wdrażania Programu Rewitalizacji:</p> <p>W okresie 8 lat powstanie minimum 16 firm (tj. średnio 2 rocznie).</p> <p>Sposób pomiaru rezultatów:</p> <ul style="list-style-type: none"> • Centralna Ewidencja i Informacja o Działalności Gospodarczej, • Informacje PUP w Starachowicach i WUP w Kielcach nt. liczby przyznanych dotacji mieszkańcom miejscowości Mirzec, |
| 7 Horyzont czasowy | 2016-2023 (8 lat) |

Przedsięwzięcia w sferze środowiskowej

| | |
|-----------------------|---|
| 1 Nazwa projektu | Projekt rewitalizacyjny nr 7 Wdrażanie Programu usuwania azbestu z obszaru rewitalizacji |
| 2 Wskazanie podmiotów | Gmina Mirzec Mieszkańcy miejscowości Mirzec deklarujący potrzebę demontażu, |

Lokalny Program Rewitalizacji dla Gminy Mirzec na lata 2016-2023

| | |
|---|---|
| realizujących projekt | transportu i utylizacji azbestu Wojewódzki Fundusz Ochrony Środowiska i Gospodarki Wodnej w Kielcach |
| 3 Zakres realizowanych zadań | Przedsięwzięcie zakłada demontaż, transport i utylizacja wyrobów azbestowych z dachów budynków mieszkalnych i gospodarczych. Wg danych UG na terenie miejscowości Mirzec pozostaje 1134,991 Mg do utylizacji. Zakłada się ogółem utylizację około 30 Mg /rocznie. |
| 4 Lokalizacja (miejsce przeprowadzenia danego projektu) | budynki prywatne, na podstawie wniosków prywatnych właścicieli deklarujących udział w Programie |
| 5 Szacowana wartość | 120 000 zł |
| 6 Prognozowane rezultaty wraz ze sposobem ich oceny i zmierzenia w odniesieniu do celów rewitalizacji | Prognozowane rezultaty: Usunięcie minimum 240 Mg wyrobów zawierających azbest w okresie realizacji Programu Restrukturyzacji (tj. 21% azbestu pozostającego do utylizacji z terenu miejscowości Mirzec). Sposób pomiaru: • protokoły odbioru. |
| 7 Horyzont czasowy | 2016-2023 (8 lat) |

Przedsięwzięcia w sferze funkcjonalno-przestrzennej

| | |
|---|---|
| 1 Nazwa projektu | Projekt rewitalizacyjny nr 8 Zintegrowana rewitalizacja centrum Mirca poprzez kompleksową odnowę kryzysowych terenów i obiektów w obszar rozwojowy tworząc strefy: turystyki, relaksu i aktywności (II etap rewitalizacji) |
| 2 Wskazanie podmiotów realizujących projekt | Gmina Mirzec Przedsiębiorcy o statusie MŚP Wojewódzki Zarząd Dróg w Kielcach Biblioteka i Ośrodek Kultury Gminy Mirzec Urząd Marszałkowski Województwa Świętokrzyskiego Starostwo Powiatowe w Starachowicach Ochotnicza Straż Pożarna w Mircu Akademia Star Starachowice Akademia Piłki Siatkowej przy PLAS Kielce Rada Sołecka w Mircu Regionalna Organizacja Turystyczna Województwa Świętokrzyskiego Publiczne Przedszkole w Mircu Szkoła Podstawowa w Mircu Parafia rzymsko-katolicka p.w. Św. Leonarda w Mircu Mirzeckie Towarzystwo Sportowe LEONARD Stowarzyszenie na rzecz odnowy zabytków Parafii Św. Leonarda w Mircu. Stowarzyszenie Kół Gospodyń Wiejskich Ziemi Mirzeckiej Stowarzyszenie "Twoja Szansa" Stowarzyszenie "Wspólnie dla Gminy Mirzec" Osińskie Stowarzyszenie Pasjonatów Rękodzieła "Kuźnia Arcydzieł" Mirzeckie Stowarzyszenie Historyczne Aktywny Klub Seniora przy Bibliotece i Ośrodku Kultury Gminy Mirzec KGW Mirzec Samodzielny Publiczny Zakład Opieki Zdrowotnej w Mircu |

3 Zakres realizowanych zadań

Projekt rewitalizacji centrum Mirca zakłada utworzenie trzech stref: turystyki, relaksu i aktywności. Przedsięwzięcie zakłada renowację terenów kryzysowych w gminie oraz utworzenie atrakcyjnych obszarów, także w istotnym stopniu eliminację zjawiska wykluczenia społecznego.

Rewitalizacja centrum Mirca oddziaływać ma wieloaspektowo na rozwój miejscowości i całej gminy. Pod względem urbanistyczno-przestrzennym zrealizowane będą działania dotyczące: rozwoju infrastruktury technicznej, podniesienia walorów estetycznych i funkcjonalnych przestrzeni publicznych, rozwoju transportu, remontu budynków użyteczności publicznej, infrastruktury społecznej, kulturalnej i turystycznej.

Zdjęcie 18 Wykonanie bezpiecznego przejścia to inwestycja Partnera projektu – Województwa Świętokrzyskiego



Fot. GRACZKOWSKI DOTACJE Sp. z o.o.

Aspekt ekonomiczny rewitalizacji jest uwzględniony w realizacji działań z zakresu rozwoju przedsiębiorczości (w tym turystyki) i innych sektorów lokalnej gospodarki (np. budownictwa). Jako komplementarne zaplanowano działania wspierające lokalną przedsiębiorczość, stąd m.in. projekt rewitalizacyjny jest realizowany w formule partnerskiej z MŚP.

Potrzeby lokalnej społeczności są uwzględnione w *Gminnym Programie Rewitalizacji* poprzez plan realizacji strategicznych działań w zakresie rozwoju zasobów ludzkich, przeciwdziałaniu wykluczeniu społecznemu, walce z patologiami społecznymi oraz tworzeniu równych szans w celu zapobiegania zjawisku bezrobocia. Ponadto podjęte zostaną działania mające na celu aktywizację dzieci i młodzieży.

Realizacja projektu rewitalizacji centrum Mirca wstrzyma dalszą degradację tego obszaru oraz nasilenie się negatywnych zjawisk gospodarczych, społecznych, środowiskowych, technicznych i urbanistyczno-przestrzennych. Zakłada się, że Mirzec będzie przestrzenią przyjazną dla mieszkańców, przedsiębiorców i odwiedzających. Utworzenie strefy turystyki wiąże się z kompleksową odnową zagospodarowania terenu za przedszkolem w centrum Mirca w tym modernizacją chodnika (poprawa bezpieczeństwa mieszkańców), wyposażeniem terenu w zielenią osłonową i ozdobną, instalację miejsc obsługi rowerzystów, instalację ławek drewnianych oraz tablic

turystycznych. Wykonana zostanie zewnętrzna reklama gminy z herbem i okalającymi ją dwoma globusami wykonanymi z granitu oraz zegar solarny. Wzdłuż chodnika przy drodze wojewódzkiej planowana jest modernizacja zieleni w kompozycji z wolnostojącymi elementami granitowymi. Powstanie również stylizowane oświetlenie wraz z montażem monitoringu na obszarze rewitalizacji. Wykonane zostaną także wiaty handlowe usytuowane za wiatą przystankową i ciąg pieszo-jezdny. W ramach projektu zmodernizowana zostanie elewacja Ochotniczej Straży Pożarnej w Mircu, a teren wokół pomnika ofiar II Wojny Światowej zostanie poddany renowacji w celu poprawy funkcjonalności ruchu pieszego na tym terenie. Planowane jest także powstanie szaletu publicznego.

Zdjęcie 19 Wjazd na teren planowanego do budowy zbiornika rekreacyjnego w Mircu



Fot. GRACZKOWSKI DOTACJE Sp. z o.o.

W ramach utworzenia strefy relaksu planowana jest budowa zbiornika wodnego o powierzchni ok. 1 ha, wraz z infrastrukturą techniczną – drogami dojazdowymi i oświetleniem. Wykonany zostanie chodnik przy drodze wojewódzkiej nr 744 z wejściem na strefę relaksu wraz z infrastrukturą techniczną. Przy kompleksie sportowym Orlik powstanie parking na 55 pojazdów. Przy szkole podstawowej w celu poprawy bezpieczeństwa na obszarze rewitalizowanym powstanie oświetlenie pulsacyjne oraz barierka metalowa, zapobiegająca wbiegnięciu dziecka na ruchliwą drogę DW 744. Powstanie strefy aktywności wiąże się z rewitalizacją terenu pod siłownią terenową i ścieżką zdrowia. Urządzenia zaplanowane do instalacji w ramach siłowni to ćwiczenia korekcyjne (wzmacniające najważniejsze grupy mięśni): prasa nożna, wioślarz, ławka pozioma, wyciąg górny, biegacz, kozioł i koło tai-chi. Ścieżka zdrowia wyposażona będzie w drabinkę do rozciągania, drążki, zestaw płotków, równoważnię, poręcz gimnastyczne, zestaw na brzuch i zestaw do podciągania. Wykonane zostaną obiekty małej architektury: ławki, kosze na śmieci, toalety, alejki spacerowe, lampy oświetleniowe, urządzenia monitoringu, wiatka biesiadna z tarasem widokowym, ścianka wspinaczkowa, skatepark.

Poza strefami turystyki, relaksu i aktywności, projekt zakłada rewitalizację terenu przedszkola w centrum Mirca, utworzenie podstrefy aktywnego seniora przy ośrodku zdrowia w Mircu oraz wykonanie elementów małej architektury w poszczególnych podstrefach wraz z monitoringiem bezosobowym oraz wymianą oświetlenia na bardziej efektywne i ekonomiczne – w systemie ledowym (około 40% oszczędności energii w porównaniu do oświetlenia tradycyjnego).

Zdjęcie 20 Budynek gospodarczy przy Bibliotece planowany jest do rozbudowy o toaletę



Fot. GRACZKOWSKI DOTACJE Sp. z o.o.

Zdjęcie 21 Teren na którym planowana jest budowa zbiornika rekreacyjnego – stan obecny



Fot. GRACZKOWSKI DOTACJE Sp. z o.o.

Przy przedszkolu w Mircu powstanie linowy park zabaw dla dzieci z huśtawkami, zjeżdżalnią, mostem leśnym, zamkiem wspinaczkowym i innymi oraz wykonana zostanie przeszklona altana. W podstrefie aktywnego seniora wybudowana zostanie altana dla celów prozdrowotnych, ścieżka zdrowia oraz urządzenia do ćwiczeń manualno-umysłowych (stolik do gry w szachy).

W rezultacie wszystkich zaplanowanych działań zrewitalizowany zostanie teren o powierzchni ok. 4 ha. Obszar centrum Mirca zyska nowe funkcje społeczno-ekonomiczne oraz rekreacyjno-turystyczne. Znacząco poprawi się estetyka i użyteczność obiektów położonych w Mircu, co przełoży się pozytywnie na poziom włączenia społecznego, integracji, świadomości społecznej i w konsekwencji wpłynie na zmniejszenie ubóstwa w Mircu i całej gminie. Realizacja inwestycji przyczyni się do lepszego dostępu do usług ogólnospołecznych, dając impuls do ożywienia gospodarczego całej gminy i pozytywnych zmian w środowisku naturalnym realizując w pełni założenia zrównoważonego rozwoju i poprawę jakości życia mieszkańców Mirca. Ponadto w rezultacie realizacji projektu nastąpi zwiększenie i poprawa jakości usług publicznych i społecznych, a także co szczególnie istotne wzmocnienie atrakcyjności osiedleńczej i inwestycyjnej gminy Mirzec.

Zdjęcie 22 Budynek OSP zlokalizowany w centrum Mirca zostanie odnowiony co poprawi jego estetykę



Fot. GRACZKOWSKI DOTACJE Sp. z o.o.

Poniżej przedstawiony został zakres prac ujętych kosztorysie projektu rewitalizacji centrum gminy Mirzec.

Tabela 39 Szczegółowy zakres rzeczowy projektu

| |
|---|
| Roboty pomiarowe |
| Aktualizacja mapy sytuacyjno-wysokościowej |
| Przygotowanie przedsięwzięcia i projektu, oszacowanie kosztów |
| Przygotowanie SW |
| Przygotowanie wstępnego kosztorysu metodą uproszczoną |
| Prace wstępne – studia i analizy przedinwestycyjne, operat wodnoprawny, badania geotechniczne w inwestycjach kubaturowych, ocena oddziaływania na środowisko, ocena akustyczna i inne od przewidywanych kosztów robót budowlanych |
| Opracowanie dokumentacji projektowej |
| Przedmiar robót |
| Specyfikacje techniczne wykonania i odbioru robót budowlanych liczone od wartości projektu budowlanego i projektu wykonawczego |
| Obsługa inwestycji |
| Promocja projektu |
| Nadzór inwestorski |
| Nadzór autorski |
| Roboty przygotowawcze |
| Zdjęcie warstwy ziemi urodzajnej (humusu) o grubości warstwy do 20cm do późniejszego wykorzystania |
| Rozebranie nawierzchni z brukowca, płyt betonowych, z kostki |

Lokalny Program Rewitalizacji dla Gminy Mirzec na lata 2016-2023

| |
|---|
| Roboty ziemne |
| Wykopy wykonywane mechanicznie w gruncie kat. III-IV z transportem urobku na nasyp samochodami na odległość do 6km wraz z uformowaniem i wyrównaniem skarp na odkładzie |
| Wykonanie warstwy mrozoochronnej mechanicznie z piasku, grubość warstwy 40cm |
| Roboty drogowe |
| Wykonanie podbudowy z kruszywa łamanego - tłucznia kamiennego, warstwa górna, grubość warstwy po zagęszczeniu 20cm |
| Ustawienie krawężników betonowych o wymiarach 20x30cm wraz z wykonaniem ławy z oporem z betonu C12/15 |
| Ustawienie obrzeży o wymiarach 20x6cm na podsypce piaskowej, spoiny wypełnione zaprawą cementową |
| Wykonanie nawierzchni z kostki kamiennej na podsypce żwirowej, wysokość kostki 8 cm |
| Nawierzchnia z kostki brukowej betonowej szarej o grubości 6 cm na podsypce piaskowej, spoiny wypełnione piaskiem |
| Nawierzchnia placu zabaw - nawierzchnia bezpiecznego upadku |
| Taras o nawierzchni drewnianej |
| Montaż barierek chodnikowych typu A z wypełnieniem |

Zdjęcie 23 Zagospodarowanie terenu przy pomniku to jedno z zadań rewitalizacyjnych



Fot. GRACZKOWSKI DOTACJE Sp. z o.o.

| |
|--|
| Roboty budowlane w zakresie budynków |
| Wiata drewniana na stopach z bloczków betonowych, z dachem krytym papą |

Lokalny Program Rewitalizacji dla Gminy Mirzec na lata 2016-2023

| |
|--|
| Wyposażenie placów zabaw |
| Plac zabaw dla dzieci z urządzeniami linowymi (np. HUCK) |
| Urządzenia zabawowe |
| Mała architektura |
| Miejsce obsługi rowerzystów – stojaki rowerowe |
| Miejsce obsługi rowerzystów – tablice informacyjne 10 sołectw |
| Atrakcja turystyczna – globus granitowy |
| Witacz |
| Główna tablica turystyczna |
| Kosze na śmieci zewnętrzne dostawa i montaż |
| Ławki parkowe dostawa i montaż |
| Sprzęt sportowy do uprawiania sportów na wolnym powietrzu |
| Ścianka wspinaczkowa ze sklejki na konstrukcji drewnianej – taras widokowy |
| Miejsce dla rekreacji aktywnej – ścieżka zdrowia |
| Ściana wspinaczkowa – łukowa |
| Skatepark – zestaw urządzeń w wersji standard |
| Stoliki szachowe |
| Różne meble i wyposażenie |
| Wiata biesiadna z tarasem widokowym – Grill biesiadny do gastronomi |
| Toaleta publiczna – przebudowa budynku, wyposażenie |
| Zestaw ogrodowy – stół drewniany ławki z bali drewnianych |
| Roboty w zakresie instalacji elektrycznych |
| Przyłącze 1-fazowe napowietrzne o długości do 40m wykonane przewodami nieizolowanymi wraz z montażem konstrukcji wsporczych oraz bezpieczników słupowych |
| Przyłącza elektryczne podziemne kablowe wykonane kablem YAKY 4x120 m ² |
| Instalowanie urządzeń oświetlenia zewnętrznego |
| Renowacja terenu wokół pomnika ofiar II WŚ – Iluminacja |
| Solarne światła pulsacyjne na przejściu dla pieszych |
| Oświetlenie parkowe – latarnie parkowe led |
| Wymiana dotychczasowego oświetlenia z sodowego na ledowe – oprawy led z wymianą |
| Urządzenia do nadzoru wideo |
| Monitoring |
| Usługi sadzenia roślin oraz utrzymania terenów zielonych |
| Wiaty handlowe – Przygotowanie terenu pod obsadzenia kwiatowe |
| Wiaty handlowe – Wykonywanie kwietników siewem (klomby, rabaty) |
| Wiaty handlowe – Sadzenie drzew i krzewów liściastych na terenie płaskim w gruncie kat I-II głębokość dołów 0,3m |
| Renowacja terenu wokół pomnika ofiar II WŚ – karczowanie krzewów |
| Renowacja terenu wokół pomnika ofiar II WŚ – przygotowanie terenu pod obsadzenia kwiatowe |
| Renowacja terenu wokół pomnika ofiar II WŚ – Wykonywanie kwietników siewem (klomby, rabaty) |
| Renowacja terenu wokół pomnika ofiar II WŚ – Sadzenie drzew i krzewów liściastych na terenie płaskim w gruncie kat I-II głębokość dołów 0,3m |
| Droga wokół zbiornika – zakładanie trawnika – trawnik w terenie płaskim |

| |
|--|
| Roboty budowlane w zakresie budowy mostów |
| Kładka wisząca – konstrukcja linowa – kładka dla pieszych, Budowa infrastruktury wypoczynkowej na terenach nadwodnych |
| Roboty w zakresie kładzenia rur kanalizacji |
| Zbiornik wodny – urządzenia podczyszczające – separator |
| Roboty remontowe i renowacyjne |
| Toaleta publiczna – przebudowa budynku, instalacje |
| Toaleta publiczna – przebudowa budynku, elewacja |
| Poprawa techniczna budynku OSP |

Źródło: opracowanie własne

Zadania realizowane przez partnerów:

Partner z sektora MŚP - **Jadwiga Barwin 1.Delikatesy " WIGA " Jadwiga i Wiktor Barwin , 2.Delikatesy "ADA " Jadwiga i Wiktor Barwin 3."Restauracja "Wiktor" z siedzibą: ul. Langiewicza 1, 27-220 Mirzec.** Partner odpowiada za realizację zadania pn. Wykonanie wiaty biesiadnej z tarasem widokowym.

Zdjęcie 24 Teren gdzie planowana jest altana biesiadna – planowana do budowy przez partnera – przedsiębiorcę MŚP



Fot. GRACZKOWSKI DOTACJE Sp. z o.o.

Partner spoza sektora MŚP - **WOJEWÓDZTWO ŚWIĘTOKRZYSKIE** – z siedzibą: Al. IX. Wieków Kielc 3, 25-516 Kielce. Partner odpowiada za realizację zadania pn. Poprawa bezpieczeństwa w ciągu drogi wojewódzkiej DW 744. Inwestycja obejmuje:

- 1 Budowa chodnika wzdłuż drogi DW 744.
- 2 Montaż barierki chodników typu A z wypełnieniem.
- 3 Montaż solarnych świateł pulsacyjnych na przejściu dla pieszych.
- 4 Lokalizacja (miejsce przeprowadzenia danego projektu)

Lokalny Program Rewitalizacji dla Gminy Mirzec na lata 2016-2023

Inwestycja będzie realizowana na terenie:

- Województwa Świętokrzyskiego,
- Powiat Starachowicki,
- Gmina Mirzec.

Zdjęcie 25 Rozbudowa budynku przedszkola o część kulturalną to jedno z zadań inwestycyjnych projektu rewitalizacyjnego



Fot. GRACZKOWSKI DOTACJE Sp. z o.o.

Projekt zlokalizowany jest w województwie świętokrzyskim, powiecie starachowickim, w gminie Mirzec. Inwestycja realizowana będzie na terenie prawnie należącym do Gminy Mirzec, znajdującym się na działkach 2656/6 (Mirzec II), 226/21 (Mirzec I), 130/4(Mirzec I), 223/2 (Mirzec I), 226/20 (Mirzec I), 226/8 (Mirzec I), 224/1 (Mirzec I), 226/7 (Mirzec I), 226/5 (Mirzec I), 2621 (Mirzec II), 2656/6 (Mirzec II), 1806/1 (Mirzec II), 2656/29 (Mirzec II), 2656/28 (Mirzec II). Teren, na którym przeprowadzona zostanie inwestycja, objęty został Miejscowym Planem Zagospodarowania Przestrzennego. Prezentowana koncepcja w pełni respektuje zapisy MPZP. Obszar rewitalizacji obejmuje tereny na wschód od drogi wojewódzkiej nr 744 w kierunku od zatoki autobusowej do Dworku Modrzewiowego i obejmuje również tereny podworskie z XIX. Obszarem oddziaływania zrealizowanego projektu będzie w głównej mierze gmina Mirzec oraz w mniejszym stopniu, sąsiednie gminy. Za obszar zdegradowany uznano obszar całej gminy Mirzec. Program rewitalizacji obejmuje dwa sołectwa i przedstawiony jest na mapie poniżej.

Zdjęcie 26 Teren zdegradowany na którym planuje się utworzenie zbiornika wodnego



Fot. GRACZKOWSKI DOTACJE Sp. z o.o.

Mapa 11 Lokalizacja projektu – centrum gminy Mirzec

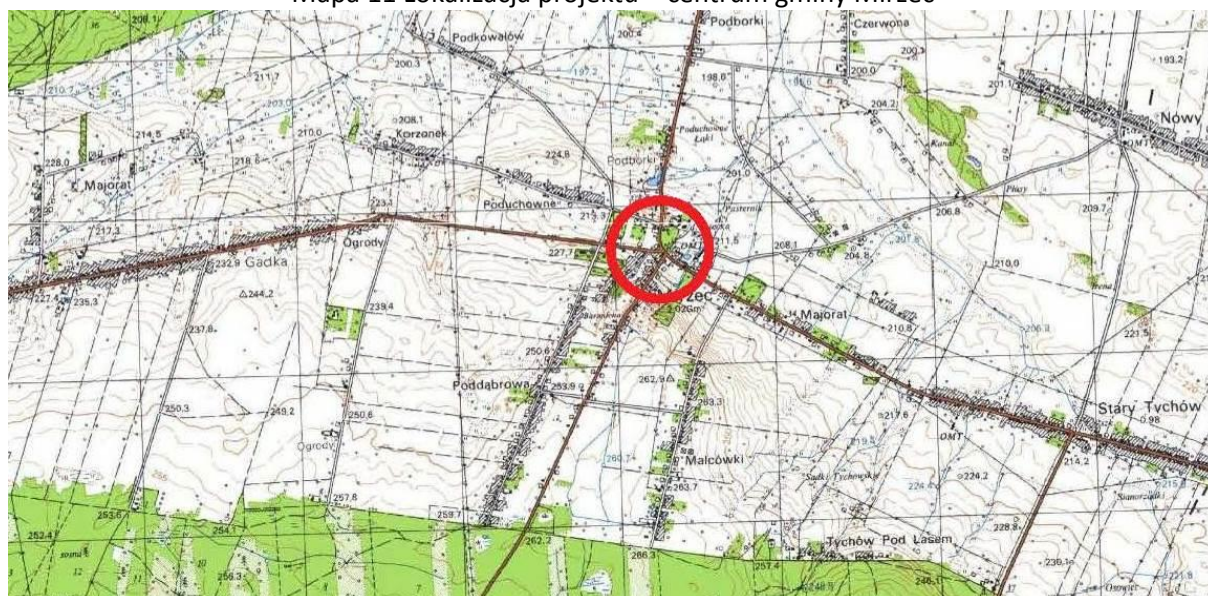

Źródło: Opracowanie własne

Mapa 12 Lokalizacja budynku Biblioteki i Ośrodka Kultury Gminy Mirzec – tu planowana jest przebudowa budynku o toaletę



Źródło: <http://geoserwis.gdos.gov.pl/mapy/>

| | |
|---|--|
| 5 Szacowana wartość | 6 667 517 zł |
| 6 Prognozowane rezultaty wraz ze sposobem ich oceny i zmierzenia w odniesieniu do celów rewitalizacji | <p>Prognozowane rezultaty w okresie wdrażania Programu Rewitalizacji: Przedstawiono poniżej w podziale na wskaźniki produktu i rezultatu.</p> <p>Sposób pomiaru rezultatów:</p> <ul style="list-style-type: none"> • dokumentacja fotograficzna, • protokoły odbioru robót, • www Gminy Mirzec. |
| 7 Horyzont czasowy | 2016-2023 (8 lat) |

Tabela 40 Wskaźniki rezultatu dla projektu

| Nazwa wskaźnika rezultatu | Źródło danych | Jednostk a miary | Wartość bazowa | Wartość docelowa |
|---|--------------------------|------------------|----------------|------------------|
| Wzrost zatrudnienia we wspieranych przedsiębiorstwach | Nie dotyczy | szt. | 0 | 0 |
| Wzrost zatrudnienia we wspieranych podmiotach (innych niż przedsiębiorstwa) [EPC] | Dane własne Gminy Mirzec | szt. | 0 | 3 |
| Liczba utrzymanych miejsc pracy O/K/M | Dane własne Gminy Mirzec | szt. | 0 | 0 |
| Liczba nowo utworzonych miejsc pracy – pozostałe formy (EPC) | Dane własne Gminy Mirzec | szt. | 0 | 0 |

Źródło: opracowanie własne

Wskaźniki produktu

Produkt to bezpośredni, materialny efekt realizacji przedsięwzięcia mierzony konkretnymi wielkościami. Wskaźniki produktu monitorowane przez Beneficjenta prezentuje tabela poniżej.

Tabela 41 Wskaźniki produktu dla projektu

| L.p. | Nazwa wskaźnika produktu | Źródło danych | Jednostka miary | Wartość bazowa | Wartość docelowa |
|------|--|--------------------------|-----------------|----------------|------------------|
| 1 | Powierzchnia obszarów objętych rewitalizacją | Dane własne Gminy Mirzec | ha | 0 | 4 |
| 2 | Liczba wspartych obiektów infrastruktury zlokalizowanych na rewitalizowanych obszarach | Dane własne Gminy Mirzec | Szt. | 0 | 3 |
| 3 | Liczba obiektów dostosowanych do potrzeb osób z niepełnosprawnościami | Dane własne Gminy Mirzec | szt. | 0 | 1 |
| 4 | Liczba osób objętych szkoleniami/doradztwem w zakresie kompetencji cyfrowych O/K/M | Dane własne Gminy Mirzec | szt. | 0 | 0 |
| 5 | Liczba projektów, w których sfinansowano koszty racjonalnych usprawnień dla osób z niepełnosprawnościami | Dane własne Gminy Mirzec | szt. | 0 | 0 |

Źródło: opracowanie własne

| | |
|---|---|
| 1 Nazwa projektu | Projekt rewitalizacyjny nr 9 Rozwój ciała i umysłu – modernizacja i rozbudowa szkolnej infrastruktury sportowej wraz z wyposażeniem w sprzęt i materiały dydaktyczne |
| 2 Wskazanie podmiotów realizujących projekt | Szkoła Podstawowa w Mircu Gmina Mirzec Urząd Marszałkowski Województwa Świętokrzyskiego |
| 3 Zakres realizowanych zadań | Projekt obejmuje swoim zakresem m.in. adaptację Sali gimnastycznej w Mircu do potrzeb edukacji oraz doposażenie placówki w pomoce dydaktyczne niezbędne do prowadzenia zajęć. |
| 4 Lokalizacja (miejsce przeprowadzenia danego projektu) | Mirzec |
| 5 Szacowana wartość | 2 522 282 zł |
| 6 Prognozowane rezultaty wraz ze sposobem ich oceny i zmierzenia w odniesieniu do celów rewitalizacji | Prognozowane rezultaty w okresie wdrażania Programu Rewitalizacji: <ul style="list-style-type: none"> • Liczba wspartych obiektów infrastruktury jednostek organizacyjnych systemu oświaty [szt.] -1, • Liczba wspartych obiektów infrastruktury edukacji ogólnej-1, Sposób pomiaru rezultatów: <ul style="list-style-type: none"> • dokumentacja fotograficzna, • protokoły odbioru robót, • www Gminy Mirzec |
| 7 Horyzont czasowy | 2017-2020 |

| | |
|---|---|
| 1 Nazwa projektu | <p>Projekt rewitalizacyjny nr 10 Mirzec kulturą stoi- dbałość o działalność twórczą związaną ze zwiększeniem zasobów kulturowych poprzez zagospodarowanie i wyposażenie obiektów kultury wiejskiej z terenu gminy Mirzec”</p> |
| 2 Wskazanie podmiotów realizujących projekt | <p>Biblioteka i Ośrodek Kultury Gminy Mirzec Gmina Mirzec Aktywny Klub Seniora przy Bibliotece i Ośrodku Kultury Gminy Mirzec KGW i Zespół Folklorystyczny Jutrzenka z Ostrożanki KGW i Zespół Folklorystyczny Gromada i Kapela Sąsiedzi z Tychowa Starego KGW i Zespół Folklorystyczny Małyska Dolina z Małyszyna KGW i Zespół Folklorystyczny Kumosie z Gadki KGW i Zespół Folklorystyczny Tychowianie z Tychowa Nowego KGW i Zespół Folklorystyczny Trębolanki z Trębowca KGW i Zespół Folklorystyczny Osiniarki z Osin KGW Mirzec</p> |
| 3 Zakres realizowanych zadań | <p>W ramach projektu planuje się m.in. następujące działania:</p> <ul style="list-style-type: none"> -doposażenie Gminnej Biblioteki w Mircu -wyeksponowanie historii dziedzictwa kultury przemysłowej w tym: <ul style="list-style-type: none"> • Opracowanie i montaż ekspozycji wolnostojącej przedstawiającej historię dziedzictwa przemysłowego – górnictwa i hutnictwa na terenie gminy Mirzec. Pozioma ekspozycja wolnostojąca (mapy, makiety, gabloty poziomej) przedstawiająca historię dziedzictwa przemysłowego – górnictwa i hutnictwa na terenie gminy Mirzec (szczególnie w obrębie pasa tychowskiego, rejonu Dziewiętniki, kopalni „Mikołaj (pomnik przyrody), kopalni Czerwona, Kanał, Płusy, Irena na obszarze „Poddąbrowy; ukazanie obozowiska kultury świderskiej w Osinach Mokrej Niwie , czy w Tychowie Nowym – stanowisko przedstawiające okres wpływów rzymskich). Wymiary długość ok 3-3,5 m, szerokość 1,5 m sztuk 1. Tablica historyczna informacyjna wolnostojąca (pionowa) o wymiarach 2x2,5m – 1 sztuka. • Opracowanie i wydanie publikacji zwartej „Dziedzictwo kulturowe gminy Mirzec”. Ilość stron ok 20, okładka kolor ilość 200 szt. |
| 4 Lokalizacja (miejsce przeprowadzenia danego projektu) | <p>Mirzec</p> <p>Lokalizacja budynku Biblioteki i Ośrodka Kultury Gminy Mirzec</p>  <p>Źródło: http://geoserwis.gdos.gov.pl/mapy</p> |

Lokalny Program Rewitalizacji dla Gminy Mirzec na lata 2016-2023

| | |
|---|--|
| 5 Szacowana wartość | 1 124 054 zł |
| 6 Prognozowane rezultaty wraz ze sposobem ich oceny i zmierzenia w odniesieniu do celów rewitalizacji | <p>Prognozowane rezultaty w okresie wdrażania Programu Rewitalizacji:</p> <p>Sposób pomiaru rezultatów:</p> <ul style="list-style-type: none"> • dokumentacja fotograficzna, • protokoły odbioru robót, • sprawozdania z realizacji projektów, • www Gminy Mirzec. |
| 7 Horyzont czasowy | 2018-2023 |

| | |
|---|--|
| 1 Nazwa projektu | Projekt rewitalizacyjny nr 11 Modernizacja oświetlenia drogowego na obszarze rewitalizacji |
| 2 Wskazanie podmiotów realizujących projekt | Gmina Mirzec |
| 3 Zakres realizowanych zadań | <p>Projekt obejmuje system wymiany oświetlenia punktów świetlnych W ramach inwestycji gmina zakłada:</p> <ul style="list-style-type: none"> - LED 165 W 16 200 lm - 11 szt. - LED 112 W 11 700 lm - 143 szt. - LED 74 W 7 800 lm - 1413 szt. - LED 42 W 3 900 lm - 65 szt. <p>Zakres niniejszego projektu obejmuje wymianę opraw oświetleniowych, w celu spełnienia wymagań oświetleniowych dla modernizowanych odcinków dróg.</p> <p>Planuje się wymianę starych opraw na nowe energooszczędne oprawy LED z wykorzystaniem obecnych słupów oświetleniowych oraz wymianę obecnych niez izolowanych przewodów zasilających na izolowane w celu ograniczenia możliwości wystąpienia przepięć na linii i uszkodzenia lamp LED.</p> <p>Technologia LED jest coraz szerzej stosowana w oświetleniu, od niedawna również w oświetleniu zewnętrznym. Na rynku pojawia się coraz więcej produktów będących alternatywą dla klasycznego oświetlenia zewnętrznego opartego do tej pory na źródłach wysokoprężnych. Źródła LED mają wiele zalet - podstawowe to:</p> <ul style="list-style-type: none"> • długa żywotność – ok. 50 000 godzin - (dla utraty strumienia światła 30%) • nie generują promieniowania ultrafioletowego (UV) i podczerwonego (IR) • biała barwa światła • dobra jakość światła • wyeliminowany efekt stroboskopowy • nie zawierają rtęci, metali ciężkich lub innych szkodliwych dla środowiska substancji • natychmiastowy start - osiągnięcie normalnej jasności bezpośrednio po uruchomieniu, bez opóźnienia • szybki ponowny zapłon źródła światła |

| | |
|---|--|
| | <p>Mimo licznych zalet, oświetlenie LED posiada też swoje wady:</p> <ul style="list-style-type: none"> • w najlepszym wypadku porównywalna do lamp sodowych efektywność oświetleniowa [lm/W] • wrażliwość na przepięcia i impulsy elektromagnetyczne • niestabilne zachowanie w temperaturach w wysokich oraz niskich temperaturach, • wysoki strumień świetlny można uzyskać tylko przy zastosowaniu skomplikowanych oraz kosztownych układów optycznych, poprawiających rozsył do tego stopnia, że przy niższej efektywności oświetleniowej [lumen z Wata] uzyskuje się znacznie lepsze parametry oświetleniowe od układów z wysokoprężnymi źródłami światła. <p>Technologia LED jest ciągle udoskonalana i wciąż trwają prace nad wyprodukowaniem źródła LED o wyższej skuteczności.</p> <p>W ramach modernizacji oświetlenia przewidziano oprawy z zasilaczem (modułem sterującym) EDD, z wyprowadzonymi przewodami sterującymi. Zastosowane rozwiązanie umożliwia inteligentne sterowanie oświetleniem we współpracy z istniejącym systemem sterowania.</p> <p>Obliczenia przeprowadzono zgodnie z normą oświetleniową w celu uzyskania jak największych oszczędności energii z uwzględnieniem równomierności oświetlenia - stąd miejscami wymagana większa ilość opraw (zagęszczenie), w stosunku do obecnie znajdujących się opraw ulicznych. Obecnie słupy są znacznie odsunięte od drogi, rozmieszczone w dużych odległościach (ok. 50 m od siebie) przy wysokości słupa ok 7 m, stąd wymagane są wysięgniki zwiększające wysokość zamontowania oprawy i przybliżające źródło światła do drogi, jednak trzeba będzie zwrócić uwagę na wytrzymałość konstrukcyjną słupa. Oprawy są zamontowane na słupach betonowych bądź stalowych.</p> <p>Obliczenia dla poszczególnych miejscowości znajdują się w załącznikach. Ze względu na występujące w danej miejscowości różnice w odległości między słupami oraz w odległości słupa od drogi, do obliczeń przyjęto średnie wartości najlepiej charakteryzujące panujące tam warunki. Istnieje możliwość zastąpienia przedstawionych lamp z zachowaniem minimalnego efektu energetycznego projektu.</p> <p>Przed modernizacją oświetlenia należy wykonać projekt oświetlenia z wykorzystaniem odpowiednich lamp ulicznych, przewidzianych do montażu.</p> |
| 4 Lokalizacja (miejsce przeprowadzenia danego projektu) | Mirzec – obszar rewitalizacji |
| 5 Szacowana wartość | 500 000 zł |
| 6 Prognozowane rezultaty wraz ze sposobem ich oceny i zmierzenia w odniesieniu do celów rewitalizacji | <p>Prognozowane rezultaty w okresie wdrażania Programu Rewitalizacji:</p> <p>Sposób pomiaru rezultatów:</p> <ul style="list-style-type: none"> • dokumentacja fotograficzna, • protokoły odbioru, • www Gminy Mirzec |
| 7 Horyzont czasowy | 2017-2023 |

Przedsięwzięcia w sferze technicznej

| | |
|---|---|
| 1 Nazwa projektu | Projekt rewitalizacyjny nr 12 Rewitalizacja Ośrodka Zdrowia w Mirczu poprzez naprawę i usprawnienie dostępu do podstawowej opieki zdrowotnej |
| 2 Wskazanie podmiotów realizujących projekt | Samodzielny Publiczny Zakład Opieki Zdrowotnej w Mirczu Gmina Mirzec |
| 3 Zakres realizowanych zadań | <p>Zdrowie jest wartością najwyższą, leży w naturze ludzkiego rozwoju, jest wstępnym warunkiem zarówno dla osiągnięcia dobrobytu, jak i satysfakcji w zaspakajaniu innych potrzeb. Jego znaczenie jest szeroko rozumiane przez każdego człowieka, leży w interesie każdego i wszyscy muszą być zainteresowani jego poprawą. Mieszkańcy Gminy Mirzec muszą czuć się bezpieczni wiedząc, że mają w każdym etapie swojego życia, dostęp do świadczeń zdrowotnych, które leżą w ich zasięgu, odpowiadają ich potrzebom i są najwyższej jakości. Projekt zakłada szereg spójnych działań przyczyniających się do zwiększenia dostępu do usług zdrowotnych w miejscowości Mirzec, a tym samym poprawy warunków życia społeczności lokalnej, zwiększenie poziomu bezpieczeństwa oraz poprawy stanu zdrowia. Projekt zakłada realizację następujących działań:</p> <ol style="list-style-type: none"> 1. wyposażenie w sprzęt medyczny niezbędny z punktu widzenia udzielania świadczeń zdrowotnych, 2. przeprowadzenie robót budowlanych niezbędnych z punktu widzenia udzielania świadczeń zdrowotnych, w tym w zakresie dostosowania infrastruktury do potrzeb osób starszych i niepełnosprawnych, 3. zakup oprogramowania umożliwiającego wdrożenie, prowadzenie i wymianę elektronicznej dokumentacji medycznej. <p>Wsparcie w ramach RPO WŚ 2014-2020 będzie udzielone podmiotowi wykonującemu działalność leczniczą w zakresie podstawowej opieki zdrowotnej, której działalność jest zlokalizowana w Obszarze Strategicznych Interwencji – obszary o najgorszym dostępie do usług publicznych. Wnioskodawca składając wniosek udziela świadczenia zdrowotne finansowane ze środków publicznych (nieodpłatnie dla pacjenta), zatem zakres interwencji obejmuje inwestycje w infrastrukturę podmiotów leczniczych, wykonujących na terenie województwa świętokrzyskiego działalność leczniczą finansowaną ze środków publicznych.</p> <p>Inwestycja w zakresie robót budowlanych polega na:</p> <ol style="list-style-type: none"> 1. Modernizacja budynku. 2. Wymiana instalacji elektrycznej w budynku przychodni. 3. Wymiana instalacji centralnego ogrzewania. |
| 4 Lokalizacja (miejsce przeprowadzenia danego projektu) | Mirzec Stary działce nr 2656/9 |
| 5 Szacowana wartość | 1 509 668 zł |
| 6 Prognozowane | Prognozowane rezultaty w okresie wdrażania Programu Rewitalizacji: |

Lokalny Program Rewitalizacji dla Gminy Mirzec na lata 2016-2023

| | |
|--|--|
| rezultaty wraz ze sposobem ich oceny i zmierzenia w odniesieniu do celów rewitalizacji | <ul style="list-style-type: none"> • Wzrost zatrudnienia we wspieranych podmiotach (innych niż przedsiębiorstwa) [EPC] -1 • Ludność objęta ulepszonymi usługami zdrowotnymi [osoby] 6390 • Nakłady inwestycyjne na zakup aparatury medycznej 225 663 • Liczba wspartych podmiotów leczniczych -1 • Liczba obiektów dostosowanych do potrzeb osób z niepełnosprawnościami -1 <p>Sposób pomiaru rezultatów:</p> <ul style="list-style-type: none"> • dokumentacja fotograficzna, • protokoły odbioru, • sprawozdania z realizacji projektu, • www Gminy Mirzec. |
| 7 Horyzont czasowy | 2016-2018 |

| | |
|---|---|
| 1 Nazwa projektu | Projekt rewitalizacyjny nr 20 Poprawa efektywności energetycznej z wykorzystaniem odnawialnych źródeł energii w sektorze publicznym i mieszkaniowym |
| 2 Wskazanie podmiotów realizujących projekt | Gmina Mirzec Urząd Marszałkowski Województwa Świętokrzyskiego Wojewódzki Fundusz Ochrony Środowiska i Gospodarki Wodnej w Kielcach |
| 3 Zakres realizowanych zadań | Projekt zakłada termomodernizację budynków w sektorze publicznym i mieszkaniowym wraz z instalacją OZE. Głęboka termomodernizacja obejmuje inwestycje związane m.in. z: <ol style="list-style-type: none"> 1. ociepleniem obiektu, 2. wymianą okien, drzwi zewnętrznych, oraz oświetlenia na energooszczędne, 3. przebudową systemów grzewczych (wraz z wymianą i podłączeniem do źródła ciepła lub podłączeniem do sieci ciepłowniczej), systemów wentylacji i klimatyzacji oraz instalacji wodno-kanalizacyjnych, 4. instalacją OZE w modernizowanych energetycznie budynkach, 5. instalacją systemów chłodzących, w tym również z OZE, 6. instalowaniem urządzeń energooszczędnych najnowszej generacji 7. wymianą / izolacją pokrycia dachowego, 8. instalacją systemów inteligentnego zarządzania energią, 9. mikrokogeneracją. |
| 4 Lokalizacja (miejsce przeprowadzenia danego projektu) | Miejscowość Mirzec |
| 5 Szacowana wartość | 2 000 000 zł |
| 6 Prognozowane rezultaty wraz ze sposobem ich oceny i zmierzenia w odniesieniu do celów rewitalizacji | Prognozowane rezultaty w okresie wdrażania Programu Rewitalizacji: <ul style="list-style-type: none"> • liczba obiektów użyteczności publicznej poddanych termomodernizacji – 1, • liczba obiektów użyteczności publicznej w których zainstalowano OZE – 3, <p>Sposób pomiaru rezultatów:</p> <ul style="list-style-type: none"> • protokoły odbioru, • sprawozdania z realizacji projektów, |

Lokalny Program Rewitalizacji dla Gminy Mirzec na lata 2016-2023

| | |
|--------------------|---|
| | <ul style="list-style-type: none">• dokumentacja fotograficzna. |
| 7 Horyzont czasowy | 2017-2023 |

9 Charakterystyka pozostałych rodzajów przedsięwzięć rewitalizacyjnych

Poniżej prezentujemy przedsięwzięcia rewitalizacyjne uzupełniające:

| UZUPEŁNIAJĄCA LISTA PRZEDSIĘWZIĘĆ REWITALIZACYJNYCH | | |
|---|---|---------------------------|
| L.p. | Sfera wraz z nazwą projektu | Szacunkowa wartość |
| Projekty rewitalizacyjne (uzupełniające) w sferze społecznej | | 1 880 000 zł |
| 1. | Wspieranie organizacji pozarządowych i grup nieformalnych na obszarze rewitalizacji | 160 000 zł |
| 2. | Aktywizacja osób bezrobotnych i poszukujących pracy | 400 000 zł |
| 3. | Zwiększenie dostępu do usług medycznych i profilaktyka zdrowotna | 1 000 000 zł |
| 4. | Rozwijanie zainteresowań dzieci i młodzieży z obszaru rewitalizacji | 320 000 zł |
| Projekty rewitalizacyjne (uzupełniające) w sferze gospodarczej | | 2 900 000 zł |
| 5. | Powstawanie i rozwój działalności gospodarczej związanych z turystyką | 500 000 zł |
| 6. | Wsparcie inwestycyjne MŚP na obszarze rewitalizacji | 2 000 000 zł |
| 7. | B+R w firmach działających na obszarze rewitalizacji | 400 000 zł |
| Projekty rewitalizacyjne (uzupełniające) w sferze środowiskowej | | 40 000 zł |
| 8. | Edukacja ekologiczna | 40 000 zł |
| Projekty rewitalizacyjne (uzupełniające) w sferze funkcjonalno-przestrzennej | | 1 898 600 zł |
| 9. | Budowa szerokopasmowego internetu | 1 000 000 zł |
| 10. | Doposażenie jednostki OSP w Mircu poprzez zakup samochodu ratowniczo-gaśniczego wraz z wyposażeniem | 898 600 zł |
| Projekty rewitalizacyjne (uzupełniające) w sferze technicznej | | 2 500 000 zł |
| 11. | Ochrona i konserwacja zabytków na obszarze rewitalizacji | 1 000 000 zł |
| 12. | EWE i OZE na budynkach (prywatnych) jednorodzinnych i wielorodzinnych | 1 500 000 zł |
| Razem szacunkowa wartość projektów uzupełniających | | 9 218 600 zł |

Projekty rewitalizacyjne w sferze społecznej

| | |
|---|---|
| 1 Nazwa projektu | Projekt rewitalizacyjny (uzupełniający) nr 1 Wspieranie organizacji pozarządowych i grup nieformalnych na obszarze rewitalizacji |
| 2 Wskazanie podmiotów realizujących projekt | Gmina Mirzec Biblioteka i Ośrodek Kultury Gminy Mirzec, Urząd Marszałkowski Województwa Świętokrzyskiego Starostwo Powiatowe w Starachowicach Ochotnicza Straż Pożarna w Mircu Akademia Star Starachowice Akademia Piłki Siatkowej przy PLAS Kielce Rada Sołecka w Mircu Regionalna Organizacja Turystyczna Województwa Świętokrzyskiego Publiczne Przedszkole w Mircu Szkoła Podstawowa w Mircu Parafia rzymsko-katolicka p.w. Św. Leonarda w Mircu Mirzeckie Towarzystwo Sportowe LEONARD |

Lokalny Program Rewitalizacji dla Gminy Mirzec na lata 2016-2023

| | |
|---|--|
| | <p>Stowarzyszenie na rzecz odnowy zabytków Parafii Św. Leonarda w Mircu. Stowarzyszenie Kół Gospodyń Wiejskich Ziemi Mirzeckiej Stowarzyszenie "Twoja Szansa" Stowarzyszenie "Wspólnie dla Gminy Mirzec" Osińskie Stowarzyszenie Pasjonatów Rękodzieła "Kuźnia Arcydzieł" Mirzeckie Stowarzyszenie Historyczne Aktywny Klub Seniora przy Bibliotece i Ośrodku Kultury Gminy Mirzec KGW i Zespół Folklorystyczny Jutrzenka z Ostrożanki KGW i Zespół Folklorystyczny Gromada i Kapela Sąsiedzi z Tychowa Starego KGW i Zespół Folklorystyczny Małyska Dolina z Małyszyna KGW i Zespół Folklorystyczny Kumosie z Gadki KGW i Zespół Folklorystyczny Tychowianie z Tychowa Nowego KGW i Zespół Folklorystyczny Trębolanki z Trębowca KGW i Zespół Folklorystyczny Osinianki z Osin KGW Mirzec</p> |
| 3 Zakres realizowanych zadań | <p>Zadanie 1: Wdrażanie programu grantowego „Małe granty rewitalizacji” na realizację inicjatyw oddolnych na obszarze rewitalizacji. Zadanie 2: Realizacja partnerskich projektów mających na celu rozwijanie pasji i zainteresowań mieszkańców obszaru rewitalizacji. Zadanie 3: Stworzenie oferty dla seniorów (np. Dzień Seniora, warsztaty rękodzielnicze, wokale np. dla KGW Mirzec), Zadanie 4: Wdrażanie innych pomysłów organizacji pozarządowych i zorganizowanych grup nieformalnych. Zadanie 5: Wsparcie ekonomii społecznej przez Ośrodek Wspierania Ekonomii Społecznej.</p> |
| 4 Lokalizacja (miejsce przeprowadzenia danego projektu) | Cały obszar rewitalizacji |
| 5 Szacowana wartość | 160 000 zł (20 000 zł * 8 lat) |
| 6 Prognozowane rezultaty wraz ze sposobem ich oceny i zmierzenia w odniesieniu do celów rewitalizacji | <p>Prognozowane rezultaty w okresie wdrażania Programu Rewitalizacji:</p> <ul style="list-style-type: none"> • liczba projektów partnerskich zrealizowanych na obszarze rewitalizacji, gdzie jednym z partnerów jest organizacja pozarządowa – 15, • liczba osób objęta projektami partnerskimi – 400, • liczba inicjatyw oddolnych zrealizowanych w konkursie „Małe granty rewitalizacji” – 40, • liczba instytucji, organizacji, grup nieformalnych, które otrzymały wsparcie – 15. <p>Sposób pomiaru rezultatów:</p> <ul style="list-style-type: none"> • listy obecności, • sprawozdania z realizacji projektów, • strony internetowe organizacji, Urzędu Gminy w Mircu, • dokumentacja fotograficzna. |
| 7 Horyzont czasowy | 2016-2023 (8 lat) |

| | |
|------------------|---|
| 1 Nazwa projektu | Projekt rewitalizacyjny (uzupełniający) nr 2 Aktywizacja osób bezrobotnych i poszukujących pracy |
| 2 Wskazanie | Powiatowy Urząd Pracy w Starachowicach |

Lokalny Program Rewitalizacji dla Gminy Mirzec na lata 2016-2023

| | |
|---|---|
| podmiotów realizujących projekt | Gminny Ośrodek Pomocy Społecznej w Mircu Gmina Mirzec Lokalna Grupa Działania Razem na Piaskowcu |
| 3 Zakres realizowanych zadań | W ramach projektu będą podejmowane różnego rodzaju aktywne formy aktywizacji osób bezrobotnych i poszukujących pracy m.in. szkolenia, staże, kursy zawodowe, praktyki, refundacja kosztów badań lekarskich, itp.. |
| 4 Lokalizacja (miejsce przeprowadzenia danego projektu) | Urząd Gminy w Mircu |
| 5 Szacowana wartość | 400 000 zł (50 000 zł * 8 lat) |
| 6 Prognozowane rezultaty wraz ze sposobem ich oceny i zmierzenia w odniesieniu do celów rewitalizacji | Prognozowane rezultaty w okresie wdrażania Programu Rewitalizacji: W ciągu 8 lat realizacji Programu rewitalizacji minimum 40 mieszkańców obszaru rewitalizacji (zakładamy średnio 5 osób rocznie) będzie miało możliwość skorzystać z aktywnych form wspierających zatrudnienie (staże, kursy zawodowe, roboty interwencyjne, praktyki, itp.) Sposób pomiaru rezultatów: <ul style="list-style-type: none"> • listy obecności, • informacje uzyskiwane z Powiatowego Urzędu Pracy, • dane własne Urzędu Gminy w Mircu, Gminnego Ośrodka Pomocy Społecznej w Mircu, • dokumentacja fotograficzna. |
| 7 Horyzont czasowy | 2016-2023 (8 lat) |

| | |
|---|---|
| 1 Nazwa projektu | Projekt rewitalizacyjny (uzupełniający) nr 3 Zwiększenie dostępu do usług medycznych i profilaktyka zdrowotna |
| 2 Wskazanie podmiotów realizujących projekt | Samodzielny Publiczny Zakład Opieki Zdrowotnej w Mircu Gmina Mirzec Publiczne Przedszkole w Mircu Szkoła Podstawowa w Mircu Powiatowy Zakład Opieki Zdrowotnej w Starachowicach Świątokrzyskie Centrum Onkologii Samodzielny Publiczny Zakład Opieki Zdrowotnej |
| 3 Zakres realizowanych zadań | Przedsięwzięcia będą polegać na zwiększeniu dostępu do usług medycznych i wdrażania programów profilaktycznych. Zadanie 1: Bezpłatne szczepienia przeciw grypie, w tym m.in. dla osób 60+. Zadanie 2: Program profilaktyki raka piersi (mammografia) Program adresowany jest do kobiet w wieku 50-69 lat, które spełniają jedno z poniższych kryteriów: <ul style="list-style-type: none"> • nie miały wykonywanej mammografii w ciągu ostatnich dwóch lat; • otrzymały w ramach programu profilaktyki raka piersi pisemne wskazanie do wykonania ponownej mammografii po 12 miesiącach z powodu obciążenia następującymi czynnikami ryzyka: <ul style="list-style-type: none"> ✓ rak piersi wśród członków rodziny (matka, siostra, córka), ✓ mutacja w obrębie genów BRCA1 lub BRCA2; ✓ nie miały wcześniej stwierdzonej zmiany nowotworowej piersi o charakterze złośliwym. |

| | |
|--|---|
| | <p>Zadanie 3: Program profilaktyki raka szyjki macicy (cytologia) Program adresowany jest do kobiet w wieku 25-59 lat:</p> <ul style="list-style-type: none">• które nie miały wykonanej cytologii w ciągu ostatnich trzech lat;• obciążonych czynnikami ryzyka (zakażonych wirusem HIV, przyjmujących leki immunosupresyjne, zakażonych HPV - typem wysokiego ryzyka),• które nie miały wykonanej cytologii w ciągu ostatnich 12 miesięcy. <p>Kobiety, które były leczone z powodu nowotworu złośliwego szyjki macicy, po zakończeniu kontroli onkologicznej (decyzję podejmuje lekarz prowadzący leczenie onkologiczne) ponownie zostają objęte skryningiem cytologicznym.</p> <p>Zadanie 4: Program badań prenatalnych Program adresowany jest do kobiet w ciąży spełniających co najmniej jedno z poniższych kryteriów:</p> <ul style="list-style-type: none">• wiek powyżej 35 lat;• wystąpienie w poprzedniej ciąży aberracji chromosomowej płodu lub dziecka;• stwierdzenie strukturalnych aberracji chromosomowych u ciężarnej lub u ojca dziecka;• znacznie zwiększone ryzyko urodzenia dziecka dotkniętego chorobą uwarunkowaną monogenetycznie lub wieloczynnikową;• stwierdzenie w czasie ciąży nieprawidłowego wyniku badania USG lub badań biochemicznych wskazujących na zwiększone ryzyko aberracji chromosomowej lub wady płodu. <p>Zadanie 5: Program profilaktyki chorób układu krążenia Program adresowany jest do osób które:</p> <ul style="list-style-type: none">• mają 35, 40, 45, 50 lub 55 lat ;• złożyły deklarację wyboru lekarza podstawowej opieki zdrowotnej;• u których nie została dotychczas rozpoznana choroba układu krążenia i które w okresie ostatnich pięciu lat nie korzystały ze świadczeń udzielanych w ramach profilaktyki chorób układu krążenia, obciążonych następującymi czynnikami ryzyka: <ul style="list-style-type: none">✓ nadciśnienie tętnicze krwi (wartości ciśnienia tętniczego powyżej 140/90 mmHg),✓ podwyższone stężenie we krwi cholesterolu całkowitego, LDL-cholesterolu, trójglicerydów i niskie stężenie HDL-cholesterolu,✓ palenie tytoniu,✓ niska aktywność ruchowa,✓ nadwaga i otyłość,✓ upośledzona tolerancja glukozy,✓ wzrost stężenia fibrynogenu,✓ wzrost stężenia kwasu moczowego,✓ nadmierny stres,✓ nieracjonalne odżywianie,✓ płeć męska,✓ obciążenia genetyczne. |
|--|---|

Lokalny Program Rewitalizacji dla Gminy Mirzec na lata 2016-2023

| | |
|---|--|
| | <p>Zadanie 6: Program profilaktyki chorób odtytoniowych (w tym POChP) Etap podstawowy adresowany jest do osób powyżej 18. roku życia palących papierosy, w tym - w zakresie diagnostyki POChP (przewlekłej obturacyjnej choroby płuc) - do kobiet i mężczyzn pomiędzy 40. a 65. rokiem życia, którzy:</p> <ul style="list-style-type: none"> nie mieli wykonanych badań spirometrycznych w ramach programu profilaktyki POChP w ciągu ostatnich trzech lat, u których nie zdiagnozowano wcześniej, w sposób potwierdzony badaniem spirometrycznym, przewlekłej obturacyjnej choroby płuc, przewlekłego zapalenia oskrzeli lub rozedmy. <p>Etap specjalistyczny adresowany jest do osób uzależnionych od palenia tytoniu, skierowanych z etapu podstawowego programu realizowanego przez lekarza podstawowej opieki zdrowotnej lub z oddziału szpitalnego oraz zgłaszających się bez skierowania.</p> <p>Zadanie 7: Inne programy profilaktyczne w przypadku stwierdzenia takich potrzeb u mieszkańców obszarów rewitalizacji. Zadanie 8: Dalszy rozwój usług zdrowotnych świadczonych przez Ośrodek Zdrowia w Mircu poprzez zakup niezbędnego wyposażenia oraz wprowadzenie nowych usług. Zadanie 9: Wdrażania przez Ośrodek Zdrowia skoordynowanych modeli leczenia z uwzględnieniem ich środowiskowych aspektów. Zadanie 10: Rozwój rehabilitacji /fizykoterapii. Zadanie 11: Zwiększenie personelu medycznego. Zadanie 12: Rozwój usług specjalistycznych komercyjnych.</p> |
| 4 Lokalizacja (miejsce przeprowadzenia danego projektu) | Mirzec – Ośrodek Zdrowia |
| 5 Szacowana wartość | 1 000 000 zł |
| 6 Prognozowane rezultaty wraz ze sposobem ich oceny i zmierzenia w odniesieniu do celów rewitalizacji | <p>Prognozowane rezultaty w okresie wdrażania Programu Rewitalizacji: Projekt będzie miał wpływ na sferę społeczną związaną z ochroną zdrowia. Diagnoza i stan zdrowia mieszkańców obszaru rewitalizacji wskazują na potrzebę wdrażania programów profilaktycznych i rozszerzanie usług zdrowotnych realizowanych na przedmiotowym terenie.</p> <p>Sposób pomiaru rezultatów:</p> <ul style="list-style-type: none"> sprawozdania z działalności Ośrodka Zdrowia, Świętokrzyskiego Centrum Onkologii, dokumentacja fotograficzna z realizacji programów profilaktycznych, umowy o pracę, ankiety. |
| 7 Horyzont czasowy | 2016-2023 (8 lat) |
| 1 Nazwa projektu | Projekt rewitalizacyjny (uzupełniający) nr 4 Rozwijanie zainteresowań dzieci i młodzieży z obszaru rewitalizacji |
| 2 Wskazanie podmiotów realizujących projekt | Gmina Mirzec Biblioteka i Ośrodek Kultury Gminy Mirzec, Urząd Marszałkowski Województwa Świętokrzyskiego |

Lokalny Program Rewitalizacji dla Gminy Mirzec na lata 2016-2023

| | |
|---|---|
| | <p>Akademia Star Starachowice Akademia Piłki Siatkowej przy PLAS Kielce Rada Sołecka w Mircu Publiczne Przedszkole w Mircu Szkoła Podstawowa w Mircu Mirzeckie Towarzystwo Sportowe LEONARD Stowarzyszenie na rzecz odnowy zabytków Parafii Św. Leonarda w Mircu. Stowarzyszenie Kół Gospodyń Wiejskich Ziemi Mirzeckiej Stowarzyszenie "Twoja Szansa" Stowarzyszenie "Wspólnie dla Gminy Mirzec" Osińskie Stowarzyszenie Pasjonatów Rękodzieła "Kuźnia Arcydzieł" Mirzeckie Stowarzyszenie Historyczne Aktywny Klub Seniora przy Bibliotece i Ośrodku Kultury Gminy Mirzec KGW Mirzec Samodzielny Publiczny Zakład Opieki Zdrowotnej w Mircu Gminna Komisja Rozwiązywania Problemów Alkoholowych w Mircu</p> |
| 3 Zakres realizowanych zadań | <p>Zadanie 1: Zajęcia muzyczne dla dzieci i młodzieży w wieku szkolnym. Zadanie 2: Zajęcia plastyczne dla dzieci i młodzieży w wieku szkolnym. Zadanie 3: Zajęcia ruchowe i taneczne dla dzieci i młodzieży w wieku szkolnym. Zadanie 4: Fitness, zumba Zadanie 5: Inne zajęcia, które będą rozwijać zainteresowania dzieci i młodzieży.</p> |
| 4 Lokalizacja (miejsce przeprowadzenia danego projektu) | <p>Biblioteka i Ośrodek Kultury Gminy Mirzec Szkoła Podstawowa w Mircu Publiczne Przedszkole w Mircu</p> |
| 5 Szacowana wartość | <p>320 000 zł (Zadanie 1: 5 000 zł * 8 lat = 40 000 zł Zadanie 2: 10 000 zł * 8 lat = 80 000 zł Zadanie 3: 20 000 zł * 8 lat = 160 000 zł) Zadanie 4: 5000 zł* 8 lat = 40 000 zł)</p> |
| 6 Prognozowane rezultaty wraz ze sposobem ich oceny i zmierzenia w odniesieniu do celów rewitalizacji | <p>Prognozowane rezultaty w okresie wdrażania Programu Rewitalizacji: Zadanie 1: Realizacja projektu umożliwi dzieciom i młodzieży w wieku szkolnym udział w nieodpłatnych zajęciach muzycznych odbywających się w Bibliotece i Ośrodku Kultury w Mircu, a prowadzonych przez wykwalifikowaną kadre.</p> <p>Rezultaty: - ilość dzieci i młodzieży biorącej udział w projekcie: 15 dzieci * 8 lat = 120 dzieci, - ilość godzin zajęć odbywających się w ramach projektu: 40 h * 8 lat = 320h - udział społeczności lokalnej w wydarzeniach kulturalnych organizowanych w ramach zajęć muzycznych: a) ilość uczestników: 60 * 8 lat = 480, b) ilość wydarzeń: 2 x pokaz umiejętności muzycznych dla mieszkańców obszaru rewitalizacji * 8 lat = 16 pokazów.</p> <p>Zadanie 2: Realizacja projektu umożliwi dzieciom i młodzieży w wieku szkolnym udział w nieodpłatnych zajęciach plastycznych odbywających się w Bibliotece i Ośrodku Kultury w Mircu.</p> |

Lokalny Program Rewitalizacji dla Gminy Mirzec na lata 2016-2023

| | |
|--------------------|--|
| | <p>Rezultaty:</p> <ul style="list-style-type: none"> - ilość dzieci i młodzieży biorącej udział w projekcie: 10 dzieci* 8 lat = 80 dzieci, - ilość godzin zajęć odbywających się w ramach projektu: 40 h * 8 lat = 320h - udział społeczności lokalnej w wydarzeniach kulturalnych organizowanych w ramach zajęć muzycznych: <ul style="list-style-type: none"> a) ilość uczestników: 60 * 8 lat = 480, b) ilość wydarzeń: 2 x wystawa prac plastycznych zorganizowanych w ramach projektu * 8 lat = 16 pokazów <p>Zadanie 3: Zajęcia ruchowe i taneczne zakłada następujące rezultaty:</p> <ul style="list-style-type: none"> - ożywienie społeczne i kulturowe obszaru rewitalizacji poprzez zaangażowanie dzieci i ich rodziców w zajęcia taneczne oraz udział przeglądach oraz imprezach promujących zajęcia ruchowe wśród mieszkańców całej Gminy Mirzec, - promocja gminy Mirzec poprzez udział uczestników zajęć tanecznych w wydarzeniach tanecznych poza granicami Gminy czy Województwa. <p>Zadanie 4: Inne zajęcia, które będą rozwijać zainteresowania dzieci i młodzieży (np. filatelistyka, gry komputerowe, itp.)</p> <p>Rezultaty:</p> <ul style="list-style-type: none"> - ilość dzieci i młodzieży biorącej udział w zajęciach: 25 dzieci * 8 lat = 200 dzieci, - ilość godzin zajęć odbywających się w ramach zajęć: 80 h * 8 lat = 640 h - udział społeczności lokalnej w wydarzeniach kulturalnych organizowanych w ramach zajęć tanecznych: <ul style="list-style-type: none"> a) ilość uczestników: 60 * 8 lat = 480, b) ilość wydarzeń: 2 x pokaz umiejętności tanecznych uczestników zajęć dla mieszkańców obszaru rewitalizacji * 8 lat = 16 pokazów <p>Wszystkie zajęcia prowadzone będą przez wykwalifikowaną kadrę. Oferta zajęć kierowana jest także do dzieci o niskim statusie społeczno - ekonomicznym, które mają ograniczony dostęp do nieodpłatnych zajęć pozaszkolnych. Zajęcia muzyczne, plastyczne czy taneczne stanowią ważny element kształtowania nawyku spędzania wolnego czasu w sposób twórczy i aktywizowania młodzieży do czynnego udziału w działalności lokalnej społeczności. Działania wpłyną na społeczne ożywienie obszaru rewitalizacji angażując społeczność lokalną oraz instytucje kulturowe i oświatowe.</p> <p>Sposób pomiaru rezultatów:</p> <ul style="list-style-type: none"> • dokumentacja zdjęciowa, • listy obecności. |
| 7 Horyzont czasowy | 2016-2023 (8 lat) |

Projekty rewitalizacyjne w sferze gospodarczej

| | |
|------------------|--|
| 1 Nazwa projektu | Projekt rewitalizacyjny (uzupełniający) nr 5 |
|------------------|--|

Lokalny Program Rewitalizacji dla Gminy Mirzec na lata 2016-2023

| | |
|---|---|
| | Powstawanie i rozwój działalności gospodarczej związanych z turystyką |
| 2 Wskazanie podmiotów realizujących projekt | Mieszkańcy obszaru rewitalizacji planujący założyć firmę Mieszkańcy obszaru rewitalizacji prowadzący działalność gospodarczą Gmina Mirzec Ośrodek Doradztwa Rolniczego w Kielcach Stowarzyszenie Lokalna Grupa Działania Razem na Piaskowcu Agencja Restrukturyzacji i Modernizacji Rolnictwa w Kielcach – Biuro w Starachowicach Przedsiębiorstwa – podmioty prywatne |
| 3 Zakres realizowanych zadań | Na obszarze rewitalizacji funkcjonuje kilkanaście podmiotów gospodarczych związanych z turystyką (sprzedaż pamiątek, sklepy, restauracje, noclegi, itp.) – istnieje potrzeba rozwoju i wsparcia tego kierunku na obszarze rewitalizacji. Dzięki dotacjom ARiMR, LGD Razem na Piaskowcu, Urzędu Marszałkowskiego - istnieje szansa, że powstaną kolejne podmioty działające w obszarze turystyki oraz rozwiną się dotychczasowe firmy. |
| 4 Lokalizacja (miejsce przeprowadzenia danego projektu) | Cały obszar rewitalizacji |
| 5 Szacowana wartość | 500 000 zł |
| 6 Prognozowane rezultaty wraz ze sposobem ich oceny i zmierzenia w odniesieniu do celów rewitalizacji | Prognozowane rezultaty w okresie wdrażania Programu Rewitalizacji: Zakładamy, że powstaną min. 4 firmy w obszarze turystyki rocznie. Sposób pomiaru rezultatów: <ul style="list-style-type: none"> • Centralna Ewidencja i Informacja o Działalności Gospodarczej, • strony internetowe firm, • www.gminy.Mirzec, • www.mapadotacji.gov.pl • dokumentacja fotograficzna. |
| 7 Horyzont czasowy | 2016-2023 (8 lat) |

| | |
|---|---|
| 1 Nazwa projektu | Projekt rewitalizacyjny (uzupełniający) nr 6 Wsparcie inwestycyjne MŚP na obszarze rewitalizacji |
| 2 Wskazanie podmiotów realizujących projekt | Przedsiębiorstwa – podmioty prywatne |
| 3 Zakres realizowanych zadań | Będą to różne przedsięwzięcia obecnie działających firm na obszarze rewitalizacji oraz tych, które powstaną w kolejnych latach. Inwestycje będą dotyczyły wdrażania innowacji produktowych i procesowych oraz zakupu maszyn, urządzeń, budowy i modernizacji budynków przez przedsiębiorców do prowadzenia i rozwijania działalności gospodarczych. |
| 4 Lokalizacja (miejsce przeprowadzenia danego projektu) | Obszar rewitalizacji – miejscowość Mirzec (sołectwa Mirzec I i Mirzec II) |
| 5 Szacowana wartość | 2 000 000 zł |
| 6 Prognozowane rezultaty wraz ze sposobem ich oceny i zmierzenia w odniesieniu do celów | Rezultaty: Zmniejszenie bezrobocia na terenie rewitalizacji. Zwiększenie innowacyjności przedsiębiorstw. Źródła pomiaru: |

Lokalny Program Rewitalizacji dla Gminy Mirzec na lata 2016-2023

| | |
|--------------------|--|
| rewitalizacji | <ul style="list-style-type: none"> • Mapa dotacji.gov.pl • Informacje uzyskiwane od lokalnych przedsiębiorców. |
| 7 Horyzont czasowy | 2016-2023 (8 lat) |

| | |
|---|---|
| 1 Nazwa projektu | Projekt rewitalizacyjny (uzupełniający) nr 7 B+R w firmach działających na obszarze rewitalizacji |
| 2 Wskazanie podmiotów realizujących projekt | Przedsiębiorstwa – podmioty prywatne |
| 3 Zakres realizowanych zadań | <p>Projekty przedsiębiorstw mogą obejmować:</p> <ul style="list-style-type: none"> - realizowanie badań przemysłowych i prac rozwojowych przez przedsiębiorców opcjonalnie z innymi przedsiębiorstwami lub organizacjami badawczymi, obejmujące stworzenie prototypu i uruchomienie jego produkcji. Zakłada się wdrażanie projektów pierwszej produkcji, które poparte będą etapami poprzedzającymi – pracami rozwojowymi, fazą demonstracyjną i walidacją. Pierwsza produkcja oznacza pierwsze wdrożenie przemysłowe odnoszące się do zwiększenia skali obiektów pilotażowych lub do pierwszych w swoim rodzaju urządzeń i obiektów, obejmujących kroki następujące po uruchomieniu linii pilotażowej, w ramach której zawarta jest faza testowania, ale nie produkcja masowa lub działalność handlowa. - wdrożenie w przedsiębiorstwie wyników prac B+R, ściśle związanych z profilem wykonywanej działalności. - wsparcie na rozwój istniejącego lub stworzenie nowego zaplecza badawczo - rozwojowego służącego działalności innowacyjnej przedsiębiorstw, - projekty badawcze służące opracowaniu nowych lub istotnie ulepszonych produktów i procesów produkcyjnych (innowacje produktowe, procesowe) tj. realizowanie badań przemysłowych i prac rozwojowych. - zakup wyników prac B+R oraz praw własności intelektualnej m.in. patentów, licencji, know-how lub innej nieopatentowanej wiedzy technologicznej. |
| Lokalizacja (miejsce przeprowadzenia danego projektu) | Obszar rewitalizacji – miejscowość Mirzec (sołectwa Mirzec I i Mirzec II) |
| 5 Szacowana wartość | 400 000 zł |
| 6 Prognozowane rezultaty wraz ze sposobem ich oceny i zmierzenia w odniesieniu do celów rewitalizacji | <p>Prognozowane rezultaty w okresie wdrażania Programu Rewitalizacji:</p> <ul style="list-style-type: none"> • zmniejszenie bezrobocia na terenie rewitalizacji, • zwiększenie innowacyjności przedsiębiorstw, • powstanie na terenie rewitalizacji infrastruktury B+R. <p>Źródła pomiaru:</p> <ul style="list-style-type: none"> • mapa dotacji.gov.pl • listy rankingowe projektów Urzędu Marszałkowskiego, • informacje uzyskiwane od przedsiębiorców. |

Lokalny Program Rewitalizacji dla Gminy Mirzec na lata 2016-2023

| | |
|--------------------|-------------------|
| 7 Horyzont czasowy | 2016-2023 (8 lat) |
|--------------------|-------------------|

Projekty rewitalizacyjne w sferze środowiskowej

| | |
|---|---|
| 1 Nazwa projektu | Projekt rewitalizacyjny (uzupełniający) nr 8 Edukacja ekologiczna |
| 2 Wskazanie podmiotów realizujących projekt | Wojewódzki Fundusz Ochrony Środowiska i Gospodarki Wodnej w Kielcach Gmina Mirzec Biblioteka i Ośrodek Kultury Gminy Mirzec Fundacje zajmujące się edukacją ekologiczną np. Odzyskaj Środowisko Publiczne Przedszkole w Mircu Szkoła Podstawowa w Mircu Przedsiębiorcy – prywatne podmioty |
| 3 Zakres realizowanych zadań | Zadanie 1: Edukacja ekologiczna w edukacji wczesnoszkolnej i szkolnej. Zadanie 2: Edukacja ekologiczna dla dorosłych mieszkańców obszaru rewitalizacji. Zadanie 3: Promocja zdrowej żywności ekologicznej. Zadanie 4: Inne działania związane z edukacją ekologiczną np. Sprzątanie świata |
| 4 Lokalizacja (miejsce przeprowadzenia danego projektu) | Publiczne Przedszkole w Mircu Szkoła Podstawowa w Mircu Biblioteka i Ośrodek Kultury Gminy Mirzec |
| 5 Szacowana wartość | 40 000 zł (8 lat * 5000 zł) |
| 6 Prognozowane rezultaty wraz ze sposobem ich oceny i zmierzenia w odniesieniu do celów rewitalizacji | Prognozowane rezultaty w okresie wdrażania Programu Rewitalizacji: W okresie wdrażania Programu: <ul style="list-style-type: none"> • przeprowadzenie min. 8 akcji ekologicznych (1 rocznie), • zorganizowanie 8 konkursów ekologicznych (1 rocznie), • przeprowadzenie 16 pogadanek nt. ekologii (2 rocznie), • zorganizowanie 8 szkoleń dot. ekologii (1 rocznie). Sposób pomiaru: <ul style="list-style-type: none"> • listy obecności, • sprawozdania szkół, przedszkola, • dokumentacja fotograficzna. |
| 7 Horyzont czasowy | 2016-2023 (8 lat) |

Projekty rewitalizacyjne w sferze funkcjonalno-przestrzennej

| | |
|---|--|
| 1 Nazwa projektu | Projekt rewitalizacyjny (uzupełniający) nr 9 Budowa szerokopasmowego internetu |
| 2 Wskazanie podmiotów realizujących projekt | Gmina Mirzec Przedsiębiorstwa prywatne oferujące usługi związane z dostępem do internetu lub zainteresowane budową szerokopasmowego internetu na obszarze rewitalizacji Urząd Marszałkowski Województwa Świętokrzyskiego Starostwo Powiatowe w Starachowicach Mieszkańcy obszaru rewitalizacji |
| 3 Zakres realizowanych zadań | Szerokopasmowy dostęp do internetu – usługa polegająca na łączeniu z internetem za pomocą szybkiego łącza lub medium o dużej przepustowości. Połączenie wykorzystuje szerokie pasmo częstotliwości wytwarzane przez modem. Najczęściej do tego celu wykorzystuje się |

Lokalny Program Rewitalizacji dla Gminy Mirzec na lata 2016-2023

| | |
|---|---|
| | technologie z rodziny DSL (xDSL), WiMAX, PON, DOCSIS lub inne podobne. Projekt rewitalizacyjny zakłada budowę takiego szerokopasmowego internetu na obszarze rewitalizacji. |
| 4 Lokalizacja (miejsce przeprowadzenia danego projektu) | Potencjalnie może zostać objęty projektem cały teren rewitalizacji |
| 5 Szacowana wartość | 1 000 000 zł |
| 6 Prognozowane rezultaty wraz ze sposobem ich oceny i zmierzenia w odniesieniu do celów rewitalizacji | Prognozowane rezultaty w okresie wdrażania Programu Rewitalizacji: <ul style="list-style-type: none"> • minimum 80 gospodarstw domowych posiada dostęp do szerokopasmowego internetu na obszarze rewitalizacji, Sposób pomiaru rezultatów: <ul style="list-style-type: none"> • ankiety, • sprawozdania z realizacji projektów, • dokumentacja fotograficzna. |
| 7 Horyzont czasowy | 2019-2023 |

| | |
|---|--|
| 1 Nazwa projektu | Projekt rewitalizacyjny (uzupełniający) nr 10 Doposażenie jednostki OSP w Mircu poprzez zakup samochodu ratowniczo-gaśniczego wraz z wyposażeniem |
| 2 Wskazanie podmiotów realizujących projekt | Gmina Mirzec Ochotnicza Straż Pożarna w Mircu |
| 3 Zakres realizowanych zadań | Projekt zakłada doposażenie Ochotniczej Straży Pożarnej w Mircu poprzez realizację zakupów: <ul style="list-style-type: none"> - samochodu ratowniczo-gaśniczego wraz z wyposażeniem, - pomp szlamowych, - radiostacji, itp. |
| 4 Lokalizacja (miejsce przeprowadzenia danego projektu) | Mirzec 1 |
| 5 Szacowana wartość | 898 600 zł |
| 6 Prognozowane rezultaty wraz ze sposobem ich oceny i zmierzenia w odniesieniu do celów rewitalizacji | Prognozowane rezultaty w okresie wdrażania Programu Rewitalizacji: <ul style="list-style-type: none"> • liczba doposażonych jednostek OSP – 1, • liczba zakupionych samochodów ratowniczo-gaśniczych – 1, Sposób pomiaru rezultatów: <ul style="list-style-type: none"> • dokumentacja fotograficzna, • www Gminy Mirzec |
| 7 Horyzont czasowy | 2019-2023 |

Projekty rewitalizacyjne (uzupełniające) w sferze technicznej

| | |
|---|--|
| 1 Nazwa projektu | Projekt rewitalizacyjny (uzupełniający) nr 11 Ochrona i konserwacja zabytków na obszarze rewitalizacji |
| 2 Wskazanie podmiotów realizujących projekt | Gmina Mirzec Wojewódzki Urząd Ochrony Zabytków w Kielcach Parafia p.w. Św. Leondarda w Mircu Urząd Marszałkowski Województwa Świętokrzyskiego Starostwo Powiatowe w Starachowicach |

Lokalny Program Rewitalizacji dla Gminy Mirzec na lata 2016-2023

| | |
|---|---|
| 3 Zakres realizowanych zadań | <p>Na terenie miejscowości jako zabytki w Rejestrze Wojewódzkiego Konserwatora Zabytków i/lub w Gminnej Ewidencji Zabytków tj.</p> <ul style="list-style-type: none"> • Cmentarz (parafialny), teren w granicach ogrodzenia • Cmentarz (parafialny stary), teren w granicach ogrodzenia • Kapliczka św. Jana Nepomucena, drewniana, XXw. • Kapliczka przy drodze do Tychowa, murowana, 1859r. • Kuźnia (Mirzec 39), drewniana, własność M.Rafalska, ok.1930r. • Kuźnia (Mirzec 42), drewniana, własność St. Nosowicz, ok.1930r. • Szkoła, murowana, 1938-1939r. • Urząd Gminy, murowany, arch. M.Niedzielski, 1922r. • Zespół dworku: <ul style="list-style-type: none"> - Willa, drewniana, II połowa XIXw. (na fundamentach dworu z XIXw.) - Spichlerz, murowany, przebudowany, obecnie magazyn, I połowa XIXw. - Park (pozostałości), XIXw. • Zespół Kościoła Parafialnego P.W. św. Leonarda <ul style="list-style-type: none"> - Dzwonnica, murowana, ok. 1850r. - Kościół, murowany, 1844-1850r. - Ogrodzenie, murowane, II połowa XIXw. <p>Projekt rewitalizacyjny uzupełniający zakłada inwestycje prywatne i samorządowe w/w budynkach/lokalizacjach. Każdorazowo zakres inwestycji będzie uzgodniony ze Świętokrzyskim Konserwatorem Zabytków.</p> |
| 4 Lokalizacja (miejsce przeprowadzenia danego projektu) | Teren rewitalizacji |
| 5 Szacowana wartość | 1 000 000 zł |
| 6 Prognozowane rezultaty wraz ze sposobem ich oceny i zmierzenia w odniesieniu do celów rewitalizacji | <p>Prognozowane rezultaty w okresie wdrażania Programu Rewitalizacji: Zakłada się, że minimum 4 obiekty zabytkowe zostaną odrestaurowane w okresie realizacji Programu.</p> <p>Sposób pomiaru rezultatów:</p> <ul style="list-style-type: none"> • dokumentacja fotograficzna, • www Gminy Mirzec. |
| 7 Horyzont czasowy | 2016-2023 (8 lat) |
| 1 Nazwa projektu | Projekt rewitalizacyjny (uzupełniający) nr 12 EWE i OZE na budynkach prywatnych |
| 2 Wskazanie podmiotów realizujących projekt | Wojewódzki Fundusz Ochrony Środowiska i Gospodarki Wodnej w Kielcach Mieszkańcy obszaru rewitalizacji Urząd Marszałkowski Województwa Świętokrzyskiego Gmina Mirzec (planowany jest projekt partnerski z Gminą Pawłów) |
| 3 Zakres realizowanych zadań | EWE – efektywne wykorzystanie energii to m.in. głęboka termomodernizacja polegająca na: <ul style="list-style-type: none"> • wymiana okien na energooszczędne, • wstawienie na poddaszu okien dachowych na energooszczędne, • ocieplenie ścian zewnętrznych, |

Lokalny Program Rewitalizacji dla Gminy Mirzec na lata 2016-2023

| | |
|---|--|
| | <ul style="list-style-type: none"> • ocieplenie dachu i stropu, • Wymiana grzejników na nowe, energooszczędne, • Wymiana kotła, • zainstalowanie wentylacji mechanicznej z rekuperacją. <p>OZE - odnawialne źródła energii – źródła energii, których wykorzystywanie nie wiąże się z długotrwałym ich deficytem, ponieważ ich zasób odnawia się w krótkim czasie. Takimi źródłami są między innymi wiatr, promieniowanie słoneczne, opady, pływy morskie, fale morskie i geotermia. Najpopularniejsze urządzenia OZE dla gospodarstw domowych to panele fotowoltaiczne, solarne, pompy ciepła.</p> <p>W ramach rewitalizacji zakłada się, że część indywidualnych gospodarstw domowych skorzysta ze wsparcia (także w formie dotacji, pożyczek) na wdrożenie EWE i OZE.</p> <p>Przedsięwzięcie rewitalizacyjne obejmuje tzw. projekt parasolowy.</p> |
| 4 Lokalizacja (miejsce przeprowadzenia danego projektu) | Indywidualne gospodarstwa domowe na obszarze rewitalizacji – miejscowość Mirzec |
| 5 Szacowana wartość | 1 500 000 zł |
| 6 Prognozowane rezultaty wraz ze sposobem ich oceny i zmierzenia w odniesieniu do celów rewitalizacji | <p>Prognozowane rezultaty w okresie wdrażania Programu Rewitalizacji: Minimum 50 gospodarstw domowych w okresie wdrażania Programu Rewitalizacji wdroży i zainstaluje EWE i/lub OZE.</p> <p>Sposób pomiaru rezultatów:</p> <ul style="list-style-type: none"> • informacje WFOŚiGW w Kielcach, • dane własne Urzędu Gminy w Mircu, • informacje zbierane od mieszkańców w formie ankiet, • dokumentacja fotograficzna. |

10 Mechanizmy zapewnienia komplementarności między poszczególnymi projektami/ przedsięwzięciami rewitalizacyjnymi oraz pomiędzy działaniami różnych podmiotów i funduszy na obszarze objętym programem rewitalizacji

Lokalny Program Rewitalizacji dla Gminy Mirzec ujmuje działania w sposób kompleksowy (z uwzględnieniem projektów rewitalizacyjnych współfinansowanych ze środków EFRR, EFS, Funduszu Spójności oraz innych środków publicznych lub prywatnych) tak, aby nie pomijać aspektu społecznego, ekonomicznego, przestrzennego, technicznego, środowiskowego i kulturowego związanego zarówno z danym obszarem, jak i jego otoczeniem. Program złożony jest z wielu różnorodnych projektów (kluczowych i uzupełniających). Projekty są ze sobą wzajemnie powiązane oraz pozostają w synergii. Projekty będą realizowane na terenach o istotnym znaczeniu dla rozwoju całej gminy. Działania ujęte w Programie obejmują zasięgiem całość obszaru rewitalizacji dotkniętego szczególną koncentracją problemów i negatywnych zjawisk kryzysowych. Działania przedstawione w dokumencie są ze sobą powiązanie/komplementarne w pięciu aspektach: przestrzennym, problemowym, proceduralno- instytucjonalnym, międzyokresowym i źródeł finansowania.

Komplementarność projektów/przedsięwzięć rewitalizacyjnych²

Wszystkie działania zaplanowane w ramach procesu rewitalizacji są ze sobą komplementarne. W ramach procesu rewitalizacji przewidziano zarówno zadania inwestycyjne jak i społeczne. Warto zwrócić uwagę, że celem głównym Programu jest ożywienie obszarów rewitalizacji zwłaszcza poprzez aktywizację mieszkańców obszaru rewitalizacji tj. fragmentu sołectw Mirzec I i Mirzec II. Właśnie ten aspekt społeczny stanowi klucz do rozwoju obszarów zdegradowanych.

1 Komplementarność przestrzenna

Program rewitalizacji będzie efektywnie oddziaływał na całe dotknięte kryzysem obszary, poszczególne projekty/przedsięwzięcia rewitalizacyjne wzajemnie się dopełniają przestrzennie oraz zachodzi między nimi efekt synergii. Projekty realizowane w ramach Programu będą łagodzić lub całkowicie eliminować problemy występujące na obszarach kryzysowych.

2 Komplementarność problemowa

Zaproponowane w dokumencie projekty będą realizowane na obszarach rewitalizacji i są odpowiedzią na zdiagnozowane na tych terenach problemy. Projekty/przedsięwzięcia, jakie zostaną zrealizowane w ramach procesu rewitalizacji, dopełniają się tematycznie, sprawiając, że program rewitalizacji oddziałuje na obszar zdegradowany we wszystkich niezbędnych aspektach (społecznym, ekonomicznym, przestrzennym, środowiskowym, kulturowym, technicznym).

3 Komplementarność proceduralno-instytucjonalna

System zarządzania Programem pozwoli na efektywne współdziałanie na jego rzecz różnych instytucji. Za realizację całego Programu będzie odpowiadał Wójt Gminy. Wspierać go będzie Zespół Zadaniowy ds. rewitalizacji (utworzony z pracowników Urzędu Gminy, pracowników GOPS-u w Mircu oraz przedstawicieli organizacji pozarządowych). Działaniami w sferze społecznej/edukacyjnej będą zajmować się wspólnie z Wójtem jednostki podległe gminie m.in. Gminny Ośrodek Pomocy Społecznej, Biblioteka i Gminny Ośrodek Kultury Gminy Mirzec, placówki oświatowe. Są to instytucje, które od lat realizują działania społeczne/ edukacyjne. W sferze

² Przedsięwzięciem rewitalizacyjnym jest działanie (w tym mające charakter ciągły), w szczególności o charakterze społecznym, ekonomicznym, urbanistycznym, budowlanym, środowiskowym, konserwatorskim, edukacyjnym, naukowym, zdrowotnym lub kulturalnym, zawarte lub wynikające z programu rewitalizacji oraz logicznie powiązane z treścią i celami programu rewitalizacji.

technicznej i funkcjonalno-przestrzennej jednostką wdrażającą będzie przede wszystkim Urząd Gminy. W sferze gospodarczej – mieszkańcy i firmy.

Wykaz interesariuszy zaangażowanych w realizację Programu:

- instytucje związane z Gminą Mirzec
 - ✓ Urząd Gminy,
 - ✓ Biblioteka i Ośrodek Kultury Gminy Mirzec,
 - ✓ Samodzielny Publiczny Zakład Opieki Zdrowotnej w Mircu,
 - ✓ Gminny Ośrodek Pomocy Społecznej w Mircu,
 - ✓ Gminna Komisja Rozwiązywania Problemów Alkoholowych w Mircu,

- inne instytucje publiczne:
 - ✓ Starostwo Powiatowe w Starachowicach
 - ✓ Powiatowy Zakład Opieki Zdrowotnej w Starachowicach
 - ✓ Powiatowy Zarząd Dróg
 - ✓ Świętokrzyski Zarząd Dróg Wojewódzkich
 - ✓ Urząd Marszałkowski Województwa Świętokrzyskiego
 - ✓ Powiatowy Urząd Pracy w Starachowicach
 - ✓ Wojewódzki Fundusz Ochrony Środowiska i Gospodarki Wodnej w Kielcach
 - ✓ Agencja Restrukturyzacji i Modernizacji Rolnictwa w Kielcach
 - ✓ Wojewódzki Urząd Ochrony Zabytków w Kielcach
 - ✓ Ośrodek Doradztwa Rolniczego – Powiatowy Zespół Doradztwa Rolniczego w Starachowicach
 - ✓ Posterunek Policji w Mircu
 - ✓ Świętokrzyskie Centrum Onkologii Samodzielny Publiczny Zakład Opieki Zdrowotnej

- szkoły
 - Przedszkola:**
 - Publiczne Przedszkole w Mircu
 - Publiczne Przedszkole w Jagodnem
 - Szkoły Podstawowe:**
 - Szkoła Podstawowa w Gadce
 - Szkoła Podstawowa w Mircu
 - Szkoła Podstawowa z Oddziałami Integracyjnymi w Jagodnem
 - Szkoła Podstawowa w Osinach
 - Szkoła Podstawowa w Trębowcu
 - Szkoła Podstawowa w Małyszynie
 - Szkoła Podstawowa w Tychowie Nowym
 - Szkoła Podstawowa w Tychowie Starym

- organizacje pozarządowe i zorganizowane grupy nieformalne:
 - ✓ OSP Gadka,
 - ✓ OSP Jagodne,
 - ✓ OSP Mirzec,
 - ✓ OSP Osiny,
 - ✓ OSP Ostrożanka,
 - ✓ OSP Trębowiec,
 - ✓ OSP Tychów Nowy,
 - ✓ OSP Tychów Stary,
 - ✓ Akademia Star Starachowice
 - ✓ Akademia Piłki Siatkowej przy PLAS Kielce
 - ✓ Regionalna Organizacja Turystyczna Województwa Świętokrzyskiego

Lokalny Program Rewitalizacji dla Gminy Mirzec na lata 2016-2023

- Stowarzyszenie Lokalna Grupa Działania Razem na Piaskowcu
- Mirzeckie Towarzystwo Sportowe LEONARD
- Stowarzyszenie na rzecz odnowy zabytków Parafii Św. Leonarda w Mircu.
- Stowarzyszenie Kół Gospodyń Wiejskich Ziemi Mirzeckiej
- Stowarzyszenie "Twoja Szansa"
- Stowarzyszenie "Wspólnie dla Gminy Mirzec"
- Osińskie Stowarzyszenie Pasjonatów Rękodzieła "Kuźnia Arcydzieł"
- Mirzeckie Stowarzyszenie Historyczne
- Aktywny Klub Seniora przy Bibliotece i Ośrodku Kultury Gminy Mirzec
- KGW i Zespół Folklorystyczny Jutrzenka z Ostrożanki
- KGW i Zespół Folklorystyczny Gromada i Kapela Sąsiedzi z Tychowa Starego
- KGW i Zespół Folklorystyczny Małyska Dolina z Małyszyna
- KGW i Zespół Folklorystyczny Kumosie z Gadki
- KGW i Zespół Folklorystyczny Tychowianie z Tychowa Nowego
- KGW i Zespół Folklorystyczny Trębolanki z Trębowca
- KGW i Zespół Folklorystyczny Osiniarki z Osin
- KGW Mirzec

- przedsiębiorstwa – podmioty prywatne
- osoby zajmujące się rękodziełem i rzemiosłem,
- kościoły i parafie

- inni interesariusze rewitalizacji
- ✓ Rada Sołecka Mirzec
- ✓ mieszkańcy obszaru rewitalizacji

4 Komplementarność międzyokresowa

Program zapewnia ciągłość realizowanych od kilku lat działań na terenie gminy. W okresie 2007-2017 zostało zrealizowanych wiele działań (zob. poniższa tabela), które w obecnej perspektywie będą kontynuowane. Gmina Mirzec dokonała analizy i krytycznej oceny dotychczasowych działań w obszarze kryzysowym i na tej podstawie zaplanowała projekty rewitalizacyjne, które będą wdrażane w okresie 2016-2023.

| | |
|----------------------|---|
| Beneficjent | Gmina Mirzec/Gminny Ośrodek Pomocy Społecznej w Mircu |
| Nazwa projektu | Od Juniora do Seniora |
| Nazwa Programu | Regionalny Program Operacyjny Województwa Świętokrzyskie na lata 2014-2020 |
| Działanie | 9.2.1 Ułatwienia dostępu do wysokiej jakości usług społecznych i zdrowotnych |
| Poddziałanie | Rozwój wysokiej jakości usług społecznych |
| Wartość projektu | 691 695,00 zł |
| Kwota dofinansowania | 616 055,00 zł |
| Wkład własny | 75 600,00 zł |
| Cele projektu | Zwiększenie dostępu usług społecznych w szczególności usług środowiskowych, opiekuńczych oraz usług wspierających rodzinę dla osób zagrożonych ubóstwem i wykluczeniem społecznym. |
| Zakładane rezultaty | <ul style="list-style-type: none"> ⤴ Rozszerzenie działalności placówki wsparcia dziennego; ⤴ Zwiększenie dostępności usług społecznych w szczególności środowiskowych i opiekuńczych |

Lokalny Program Rewitalizacji dla Gminy Mirzec na lata 2016-2023

| | |
|------------------|---|
| | <ul style="list-style-type: none"> ▲ Doposażanie świetlicy środowiskowej w Mircu ▲ Objęcie 5 osób zależnych teleopieką; ▲ Rozszerzenie oferty punktu interwencji kryzysowej. |
| Okres realizacji | 02.04.2018r.-31.03.2020r. |

W proces rewitalizacji wpisuje się inny wniosek z EFS-u z nowej perspektywy 2014-2020 – samorząd złożył wniosek, który uzyskał dofinansowanie (poniżej jego charakterystyka):

| | |
|----------------------|--|
| Wnioskodawca | Gmina Mirzec |
| Nazwa projektu | Kształcenie dla przyszłości |
| Nazwa Programu | Regionalny Program Operacyjny Województwa Świętokrzyskiego na lata 2014-2020 |
| Działanie | 8.3 Zwiększenie dostępu do wysokiej jakości edukacji przedszkolnej oraz kształcenia podstawowego, gimnazjalnego i ponadgimnazjalnego |
| Poddziałanie | 8.3.2 Wsparcie kształcenia podstawowego w zakresie kompetencji kluczowych (projekty konkursowe) |
| Wartość projektu | 266 023,75 |
| Kwota dofinansowania | 238 983,75 |
| Wkład własny | 27 040,00 |
| Cele projektu | <p>Celem głównym projektu jest podniesienie efektywności w obszarze wieloaspektowego rozwijania wśród młodzieży kompetencji kluczowych, kształtowania właściwych postaw oraz pokonywania niepowodzeń szkolnych u 70 ucz (45k/25ch) w tym 10ucz(8k/2m) z niepełnosprawnościami i 15 n-li (13k/2m) Gimnazjum z Oddziałami Integracyjnymi w Mircu. Cel ten zostanie osiągnięty w trakcie realizacji projektu od 01.09.2017r. do 31.07.2018 poprzez organizację warsztatów pozalekcyjnych i pozaszkolnych oraz zajęć specjalistycznych dostosowanych do potrzeb uczniów, rodziców, nauczycieli i szkoły zidentyfikowanych i opisanych w Diagnozie Potrzeb Szkoły zatwierdzonej 14.04.2017r. W projekcie przewidziano również doskonalenie zawodowe nauczycieli. W wyniku u zaplanowanych zadań w projekcie zostaną osiągnięte wszystkie obligatoryjne wskaźniki. Proces działań projektowych na bazie diagnozy-indywidualnie dobrane wsparcie do potrzeb uczestników –ich rodziców, nauczycieli i szkoły przyczyni się do osiągnięcia celu szczegółowego Priorytetu Inwestycyjnego czyli rozwijanie predyspozycji adekwatnych do rynku edukacyjno - zawodowego.</p> <p>Rozwinięcie kompetencji i usprawnienie zaburzonych funkcji pozwoli uczniom w tym uczniom z niepełnosprawnościami świadomie i wcześniej podjąć decyzję o wyborze swojej drogi, przyczyni się do wyrobienia w uczniach silnej, wewnętrznej motywacji do zdobycia właściwego wykształcenia oraz zapobiegnie przedwczesnemu wypadnięciu z rynku edukacyjno-zawodowego. Grupa docelowa będzie liczyła 70 ucz 45k/25m), 1 gimnazjum oraz 15 n-li (13k/2m)</p> |
| Okres realizacji | 2017-2018 |

Drugi projekt złożony przez Gminę Mirzec jest obecnie zaakceptowany po ocenie formalnej:

| | |
|----------------|--|
| Wnioskodawca | Gmina Mirzec |
| Nazwa projektu | Kreator możliwości |
| Nazwa Programu | Regionalny Program Operacyjny Województwa Świętokrzyskiego na lata 2014-2020 |

Lokalny Program Rewitalizacji dla Gminy Mirzec na lata 2016-2023

| | |
|----------------------|--|
| Działanie | 8.3 Zwiększenie dostępu do wysokiej jakości edukacji przedszkolnej oraz kształcenia podstawowego, gimnazjalnego i ponadgimnazjalnego |
| Poddziałanie | 8.3.2 Wsparcie kształcenia podstawowego w zakresie kompetencji kluczowych (projekty konkursowe) |
| Wartość projektu | 412 530,00 |
| Kwota dofinansowania | 370 770,00 |
| Wkład własny | 41 760,00 |
| Cele projektu | Celem głównym projektu jest podniesienie efektywności w obszarze wieloaspektowego rozwijania wśród dzieci kompetencji kluczowych, kształtowania właściwych postaw oraz pokonywania niepowodzeń szkolnych u 162 ucz (111k/51ch) w tym 20 ucz(12k/8m) z niepełnosprawnościami Szkół Podstawowych w Mircu, Trębowcu, Osinach i SP z OI w Jagodnem. Cel ten zostanie osiągnięty w trakcie realizacji projektu od 01.09.2017r. do 31.07.2018r. poprzez organizację warsztatów pozalekcyjnych i pozaszkolnych oraz zajęć specjalistycznych dostosowanych do potrzeb uczniów, rodziców, nauczycieli i szkół zidentyfikowanych i opisanych w Diagnostyce Potrzeb Szkół. W projekcie przewidziano również doskonalenie zawodowe nauczycieli. W wyniku zaplanowanych zadań w projekcie zostaną osiągnięte wszystkie obligatoryjne wskaźniki. Proces działań projektowych -indywidualnie dobrane wsparcie do potrzeb uczestników –ich rodziców, nauczycieli i szkół przyczyni się do osiągnięcia celu szczegółowego Priorytetu Inwestycyjnego czyli rozwijanie predyspozycji adekwatnych do rynku edukacyjno - zawodowego. Rozwinięcie kompetencji i usprawnienie zaburzonych funkcji pozwoli uczniom w tym uczniom niepełnosprawnym świadomie i wcześniej podjąć decyzję o wyborze swojej drogi, przyczyni się do wyrobienia w uczniach silnej, wewnętrznej motywacji do zdobycia właściwego wykształcenia oraz zapobiegnie przedwczesnemu wypadnięciu z rynku edukacyjno-zawodowego. Grupa docelowa będzie liczyła 162 uczniów, cztery szkoły podstawowe oraz 45 nauczycieli. |
| Okres realizacji | 2017-2018 |

Program rewitalizacji zapewnia pełną ciągłości programową (polegającą na kontynuacji i/lub rozwijaniu wsparcia z polityki spójności 2007-2013). Wykaz projektów komplementarnych realizowanych na obszarze rewitalizacji w ramach różnych programów dotacyjnych w latach 2013-2017

Tabela 42 Środki pozyskane w 2013r. na programy i projekty realizowane ze środków UE, budżetu państwa i innych źródeł

| L.p. | Nazwa projektu zadania | Program lub inne źródła | Kwota | Realizator |
|------|---|--|-----------|-------------|
| 1. | Przebudowa drogi dojazdowej do gruntów rolnych w miejscowości Trębowiec Krupów | Budżet Województwa Świętokrzyskiego | 17 619,13 | Urząd Gminy |
| 2. | e-Świętokrzyskie rozbudowa infrastruktury informatycznej w Urzędzie Gminy w Mircu | Regionalny Program Operacyjny Województwa Świętokrzyskiego | 50 379,51 | Urząd Gminy |
| 3. | Realizacja projektu „Wirtualna wycieczka po gminie Mirzec” | „Program Obszarów Wiejskich na lata 2007-2013” | 12 727,14 | Urząd Gminy |
| 4. | Budowa szkolnych placów zabaw przy szkołach podstawowych w | Dotacja z budżetu państwa w ramach | 89 329,00 | Urząd Gminy |

Lokalny Program Rewitalizacji dla Gminy Mirzec na lata 2016-2023

| | | | | |
|-----|--|---|------------|----------------------------------|
| | Mircu i Tychowie Starym | programu „Radosna szkoła” | | |
| 5. | „Wiedza i umiejętności kluczem do kariery” | Europejski Fundusz Społeczny Kapitał Ludzki | 67 092,10 | Zespół Obsługi Szkół |
| 6. | „Wspólna sprawa” | Europejski Fundusz Społeczny Kapitał Ludzki | 115 375,79 | Gminny Ośrodek pomocy społecznej |
| 7. | „Wiedza bezkresny ocean możliwości” | Europejski Fundusz Społeczny Kapitał Ludzki | 45 318,97 | Szkoła Podstawowa Mirzec |
| 8. | „Sukces jest w każdym z nas” | Europejski Fundusz Społeczny Kapitał Ludzki | 71 864,19 | Gimnazjum Mirzec |
| 9. | Aktualizacja inwentaryzacji wyrobów zawierających azbest | Ministerstwo Gospodarki | 12 000,00 | Urząd Gminy |
| 10. | Realizacja Gminnego Programu Usuwania Azbestu | Wojewódzki Fundusz Ochrony Środowiska i Gospodarki Wodnej | 27 930,66 | Urząd Gminy |
| 11. | Kompleksowa rewitalizacja i wzrost estetyki funkcjonalnej przestrzeni publicznej terenów kulturowych i historycznych w centrum Mirca | Regionalny Program Operacyjny Województwa Świętokrzyskiego | 289 869,32 | Urząd Gminy |
| 12. | Z tradycją w nowoczesność | Europejski Fundusz Rolny Program Rozwoju Obszarów Wiejskich | 18 441,64 | Urząd Gminy |
| 13. | Gminny Piknik Strażacki | Program Rozwoju Obszarów Wiejskich na lata 2007-2013 | 9 504,00 | Urząd Gminy |
| 14. | Dożynkowy złoty kłos – Gadka 2013 | Program Rozwoju Obszarów Wiejskich na lata 2007-2013 | 21 000,00 | Urząd Gminy |
| 15. | Zakup instrumentów muzycznych w celu utworzenia dziecięcego zespołu wokalnoinstrumentalnego w Gminie Mirzec | Program Rozwoju Obszarów Wiejskich na lata 2007-2013 | 7 902,00 | Urząd Gminy |
| 16. | Harcerskie muzykowanie – warsztaty wokalnoinstrumentalne dla drużyn ze 104 artystycznej drużyny harcerskiej w Mircu | Program Rozwoju Obszarów Wiejskich na lata 2007-2013 | 6 254,73 | Urząd Gminy |
| 17. | Święto plonów – Mirzec 2012 | Program Rozwoju Obszarów Wiejskich na lata 2007-2013 | 25 000,00 | Urząd Gminy |
| 18. | Sportowy duch walki – warsztaty taneczne, zakup strojów i sprzętu grającego dla drużyny Cheerleaderek z Mirca | Program Rozwoju Obszarów Wsi | 6 302,52 | Urząd Gminy |
| | Razem środki finansowe | | 893 910,70 | |

Źródło: dane Urzędu Gminy w Mircu

Lokalny Program Rewitalizacji dla Gminy Mirzec na lata 2016-2023

Tabela 43 Środki pozyskane w 2014r. na programy i projekty realizowane ze środków UE, budżetu państwa i innych źródeł

| L.p. | Nazwa projektu zadania | Program lub inne źródła | Kwota | Realizator |
|------|---|---|------------|----------------------------------|
| 1. | Przebudowa drogi gminnej w miejscowości Osiny | Narodowy Program Przebudowy Dróg Lokalnych | 574 177,00 | Urząd Gminy |
| 2. | Przebudowa drogi dojazdowej do gruntów rolnych we wsi Mirzec Ogrody | Samorząd Województwa Świętokrzyskiego | 15 000,00 | Urząd Gminy |
| 3. | Odbudowa drogi gminnej Gadka-Leśniczówka | Budżet Państwa usuwanie skutków nawalnego deszczu | 220 319,00 | Urząd Gminy |
| 4. | e-Świętokrzyskie rozbudowa infrastruktury informatycznej w Urzędzie Gminy w Mircu i budowa informacji przestrzennej Gminy Mirzec | Regionalny Program Operacyjny Województwa Świętokrzyskiego | 39 766,18 | Urząd Gminy |
| 5. | Budowa remizy OSP w Gadce | Komenda Główna Państwowej Straży Pożarnej w Warszawie | 70 000,00 | Urząd Gminy |
| 6. | Wspólna sprawa | Europejski Fundusz Społeczny Kapitał Ludzki | 101 375,47 | Gminny Ośrodek Pomocy Społecznej |
| 7. | Chronimy lokalne obiekty zabytkowe w Mircu | Program Dziedzictwa Narodowego | 49 575,15 | Urząd Gminy |
| 8. | „Sukces jest w każdym z nas” | Europejski Fundusz Społeczny Kapitał Ludzki | 116 296,71 | Gimnazjum Mirzec |
| 9. | Szkolne | Program rządowy „Radosna szkoła” | | Urząd Gminy |
| 10. | Realizacja Gminnego Programu Usuwania Azbestu | Wojewódzki Fundusz Ochrony Środowiska i Gospodarki Wodnej | 42 505,57 | Urząd Gminy |
| 11. | Kompleksowa rewitalizacja i wzrost estetyki funkcjonalnej przestrzeni publicznej terenów kulturowych i historycznych w centrum Mirca | Regionalny Program Operacyjny Województwa Świętokrzyskiego | 941 406,33 | Urząd Gminy |
| 12. | Wiedza i umiejętności kluczem do kariery | Europejski Fundusz Rolny Program Rozwoju Obszarów Wiejskich | 48 558,74 | Zespół Obsługi Szkół |
| 13. | Razem środki finansowe | Program Rozwoju Obszarów Wiejskich na lata 2007-2013 | 863 841,38 | Urząd Gminy |
| 14. | Adaptacja pomieszczeń w części budynku szkoły podstawowej na sołecką świetlicę i przebudowa boiska z funkcjonalnym zagospodarowaniem terenu dla potrzeb strefy „Activ – Małyszyn Górny dla Ciebie | Program Rozwoju Obszarów Wiejskich na lata 2007-2013 | 215 026,00 | Urząd Gminy |

Lokalny Program Rewitalizacji dla Gminy Mirzec na lata 2016-2023

| | | | | |
|------------------------|---|--|---------------------|-------------|
| 15. | Zakup i montaż urządzeń siłowni zewnętrznej w miejscowości Gadka | Program Rozwoju Obszarów Wiejskich na lata 2007-2013 | 11 504,00 | Urząd Gminy |
| 16. | Zakup i montaż urządzeń siłowni zewnętrznej w miejscowości Mirzec | Program Rozwoju Obszarów Wiejskich na lata 2007-2013 | 14 020,00 | Urząd Gminy |
| 17. | Zakup i montaż urządzeń siłowni zewnętrznej w miejscowości Małyszyn Górny | Program Rozwoju Obszarów Wiejskich na lata 2007-2013 | 11 248,00 | Urząd Gminy |
| Razem środki finansowe | | | 2 648 988,16 | |

Źródło: Urząd Gminy w Mircu

Tabela 44 Środki pozyskane w 2015r. na programy i projekty realizowane ze środków UE, budżetu państwa i innych źródeł

| L.p. | Nazwa projektu zadania | Program lub inne źródła | Kwota | Realizator |
|------|--|--|------------|----------------------------------|
| 1. | Budowa kanalizacji w miejscowości Małyszyn | Program Rozwoju Obszarów Wsi | 314 644,00 | Urząd Gminy |
| 2. | Przebudowa drogi dojazdowej do gruntów rolnych Tychów Stary-Tychów Nowy | Samorząd Województwa Świętokrzyskiego | 15 000,00 | Urząd Gminy |
| 3. | Odbudowa drogi gminnej Gadka | Budżet Państwa usuwanie skutków nawalnego deszczu | 133 470,00 | Urząd Gminy |
| 4. | e-Świętokrzyskie rozbudowa infrastruktury informatycznej w Urzędzie Gminy w Mircu i budowa informacji przestrzennej Gminy Mirzec | Regionalny Program Operacyjny Województwa Świętokrzyskiego | 100 655,01 | Urząd Gminy |
| 5. | Zajęcia mediacyjne dla uczniów nauczycieli – Bezpieczna + | Program rządowy | 4 880,00 | Gimnazjum Mirzec |
| 6. | Projekt – książki naszych marzeń | Program rządowy | 8 600,00 | Szkoły Podstawowe |
| 7. | Wspólna sprawa | Europejski Fundusz Społeczny Kapitał Ludzki | 53 291,14 | Gminny Ośrodek Pomocy Społecznej |
| 8. | Zakup strojów ludowych dla KGW w Małyszynie oraz zakup instrumentów muzycznych dla GDKil w Mircu | Program Rozwoju Obszarów Wsi | 38 834,90 | Gminny Dom Kultury i Integracji |
| 9. | Wyposażenie świetlicy wiejskiej w Gadce oraz zakup strojów ludowych | Program Rozwoju Obszarów Wsi | 49 330,00 | Urząd Gminy |
| 10. | Realizacja Gminnego Programu Usuwania Azbestu | Wojewódzki Fundusz Ochrony Środowiska i Gospodarki Wodnej | 55 556,33 | Urząd Gminy |
| 11. | Opracowanie Planu Gospodarki Niskoemisyjnej | Wojewódzki Fundusz Ochrony Środowiska i Gospodarki Wodnej | 14 580,00 | Urząd Gminy |
| 12. | Organizacje prac społecznie użytecznych na terenie gminy | Powiatowy Urząd Pracy w Starachowicach, | 11 372,40 | Urząd Gminy |

Lokalny Program Rewitalizacji dla Gminy Mirzec na lata 2016-2023

| | Mirzec w roku 2015 | Fundusz Pracy | | |
|------------------------|--|-----------------------|------------|----------------------|
| 13. | Wykonanie przyłącza szerokopasmowego łącza dostępu do Internetu o prędkości 30/3 Mb PS, w szkołach podstawowych Jagodne, Gadka | Program rządowy | 75 000,00 | Szkoła Jagodne Gadka |
| 14. | Pomoce dydaktyczne dla edukacji indywidualnej oraz doposażenie stołówek szkolnych | Budżet państwa, MENiS | 32 000,00 | Szkoły Podstawowe |
| Razem środki finansowe | | | 907 213,78 | |

Źródło: Urząd Gminy w Mircu

Lista wniosków złożonych w 2016 roku:

1. Budowa sali gimnastycznej przy Szkole Podstawowej w Tychowie Starym – wartość inwestycji 1.906.668,43 złotych, dofinansowanie 800.000 złotych, wniosek złożony do Ministerstwa Sportu i Turystyki. Wniosek złożył Urząd Gminy w Mircu. Inwestycja w trakcie realizacji.
2. Przebudowa drogi gminnej Mirzec Podborki – Mirzec Majorat, koszt całkowity 354.138,61 złotych, dofinansowanie – 214.324 złote, wniosek do Europejskiego Funduszu Rolnego na Rzecz Rozwoju Obszarów Wiejskich. Wniosek złożył Urząd Gminy w Mircu. Inwestycja zrealizowana w 2017 roku.
3. Przebudowa drogi dojazdowej do gruntów rolnych Tychów Stary – Tychów Nowy, koszt całkowity 35.000 złotych, dofinansowanie – 15.000 złotych, wniosek złożony do Samorządu Województwa Świętokrzyskiego. Wniosek złożył Urząd Gminy w Mircu. Inwestycja zrealizowana w 2016.
4. Zakup książek do Biblioteki w Mircu, koszt projektu 6.123,75 złotych, dofinansowanie – 5.325 złotych, wniosek złożony do Ministerstw Kultury i Dziedzictwa Narodowego. Wniosek złożyła Biblioteka i Ośrodek Kultury w Mircu. Zadanie zrealizowane w 2016.
5. Remont sali gimnastycznej przy Zespole Szkół w Mircu, koszt całkowity 161.250,51 złotych, dofinansowanie – 80.625,25 złotych, wniosek złożony do Ministerstwa Sportu i Turystyki. Wniosek złożył Urząd Gminy w Mircu. Inwestycja zrealizowana w 2017 roku
6. Organizacja prac społeczne użytecznych, wartość całkowita 18.832,50 złotych, dofinansowanie – 11.299,50 złotych, wniosek złożony do Powiatowego Urzędu Pracy w Starachowicach. Wniosek złożył Urząd Gminy w Mircu. Zadanie zrealizowane.
7. Gminny Program Usuwania Wyrobów Zawierających Azbest, wartość całkowita – 69.464,20 złotych, dofinansowanie – 59.044,57 złotych, wniosek złożony do Wojewódzkiego Funduszu Ochrony Środowiska i Gospodarki Wodnej i Narodowego Funduszu Ochrony Środowiska i Gospodarki Wodnej. Wniosek złożył Urząd Gminy w Mircu. Zadanie zrealizowane.
8. Program edukacyjny w Gimnazjum „Droga do celu”, wartość całkowita 390.342 złote, dofinansowanie – 349.302 złote, wniosek złożony do Europejskiego Funduszu Społecznego. Wniosek złożyło Gimnazjum w Mircu. Zadanie zrealizowane w 2017 roku
9. Fundusz Sołecki – realizacja zadań wskazanych przez mieszkańców podczas zebrań sołeckich. Wydatki na ten cel wyniosły 256.614,62 złotych, dofinansowanie – 91.493,37 złotych, wniosek złożony do Budżetu Państwa. Wniosek złożył Urząd Gminy w Mircu. Zadanie zrealizowane.

Tabela 45 Informacja o środkach zewnętrznych pozyskanych przez Gminę Mirzec i jej jednostki organizacyjne w roku 2017

| L.p. | Nazwa projektu zadania | Program, inne źródła | Wartość projektu | Dofinansowanie projektu | Zakres rzeczowy | Jednostka realizująca |
|------|--|-------------------------|------------------|-------------------------|--|-----------------------|
| 1. | "Rewitalizacja Ośrodka Zdrowia w Mircu poprzez naprawę i usprawnienie dostępu do podstawowej opieki zdrowotnej" | RPOWŚ na lata 2014-2020 | 1 017 202,42 | 704 072,73 | <p>Przebudowa istniejącego układu pomieszczeń w celu dostosowania ich funkcjonalności i aktualnych potrzeb Ośrodka Zdrowia.</p> <p>Zakres rzeczowy obejmuje:</p> <ul style="list-style-type: none"> • przebudowa instalacji CO, • wymiana instalacji elektrycznych, • prace adaptacyjne- montaż windy dla os. Niepełnosprawnych • zakup niezbędnego wyposażenia medycznego (m.in. aparat USG, EKG, itp.) • adaptacja piwnic na pomieszczenia POZ. | SPZOZ w Mircu |
| 2. | „Mirzec kulturą stoi- dbałość o działalność twórczą związaną ze zwiększeniem zasobów kulturowych poprzez zagospodarowanie i wyposażenie obiektów kultury wiejskiej z terenu Gminy Mirzec | RPOWŚ na lata 2014-2020 | 1 124 053,87 | 500 000,00 | <p>Zakres rzeczowy obejmuje:</p> <ul style="list-style-type: none"> • przebudowa budynku wielofunkcyjnego Niwy (remizy) w Tychowie Nowym wraz z wyposażeniem, • doposażenie CTL w Osinach, Gminnej Biblioteki Publicznej w Mircu | Urząd Gminy |

Lokalny Program Rewitalizacji dla Gminy Mirzec na lata 2016-2023

| | | | | | | |
|----|---|-------------------------|--|--------------|--|-------------|
| 3. | Rozwój ciała i umysłu - modernizacja i rozbudowa szkolnej infrastruktury sportowej wraz z wyposażeniem w sprzęt i materiały dydaktyczne | RPOWŚ na lata 2014-2020 | Wartość ogółem: 2 522 282,00 Kwalifikowalne: 2 181 149,01 | 1 635 861,75 | Zakres rzeczowy projektu: <ul style="list-style-type: none"> • budowa kompleksów sportowych w Gadce i Osinach, • remont hali sportowej w Mircu (remont parteru – szatni i pomieszczeń sanitarnych , doposażenie w sprzęt sportowy, przebudowa wejścia na halę) , • zakup sprzętu dydaktycznego do szkół w gminie. | Urząd Gminy |
| 4. | Budowa kanalizacji grawitacyjnej i tłocznej w miejscowości Małyszyn Dolny | RPOWŚ na lata 2014-2020 | Wartość ogółem: 2 123 025,93 Kwalifikowalne: 1 902 238,09 | 1 210 394,00 | Zakres rzeczowy zadania: <ul style="list-style-type: none"> • wykonanie kanalizacji sanitarnej o dł. 3 236,00 mb, • montaż przepompowni ścieków i podłączenie 50 odbiorców | Urząd Gminy |
| 5. | Budowa przydomowych oczyszczalni ścieków na terenie gminy Mirzec | RPOWŚ na lata 2014-2020 | Wartość ogółem: 761 263,99 Kwalifikowalne: 617 817,44 | 393 115,00 | Zakres rzeczowy projektu: <ul style="list-style-type: none"> • budowa 48 szt, przydomowych biologicznych oczyszczalni ścieków | Urząd Gminy |
| 6. | Termomodernizacja budynków użyteczności publicznej z obszaru gminy Mirzec z zastosowaniem odnawialnych źródeł energii | RPOWŚ na lata 2014-2020 | 4 899 191,70 | 3 248 991,25 | Zakres rzeczowy zadania w zależności od wykonanego audytu energetycznego w 7 budynkach użyteczności publicznej: <ul style="list-style-type: none"> • ocieplenie ścian zewnętrznych, • docieplenie stropu, | Urząd Gminy |

Lokalny Program Rewitalizacji dla Gminy Mirzec na lata 2016-2023

| | | | | | | |
|----|--|--|---|------------|---|-------------|
| | | | | | <ul style="list-style-type: none"> wymiana okien i drzwi, modernizacja instalacji centralnego ogrzewania, wymiana oświetlenia na LED, budowa instalacji fotowoltaicznej. | |
| 7. | Przebudowa drogi gminnej Nr 347014 T w Osinach - II etap | Program Rozwoju Gminnej i Powiatowej Infrastruktury Drogowej na lata 2016-2019- Budżet Państwa | <p>Wartość ogółem: 1 716 536,36</p> <p>Kwalifikowalne: 1 689 641,92</p> | 803 329,00 | <p>Zakres rzeczowy zadania:</p> <ul style="list-style-type: none"> przebudowa odcinka drogi o długości 998 mb, szerokość jezdni 5,50 mb, szerokość chodnika 2 mb, rów kryty, rów otwarty umocniony płytami ażurowymi, znaki drogowe, bariery bezpieczeństwa. | Urząd Gminy |
| 8. | Organizacja prac społecznie użytecznych na terenie gminy Mirzec w roku 2017 | Powiatowy Urząd Pracy w Starachowicach, Fundusz Pracy-Budżet Państwa | 24 705,00 | 14 823,00 | Prace wykonywane przez osoby uprawnione skierowane przez UP. | Urząd Gminy |
| 9. | Przebudowa drogi dojazdowej do gruntów rolnych Mirzec Podkowałów – Mirzec Podborki | Fundusz Ochrony Gruntów Rolnych | 69 949,37 | 30 000,00 | <p>Zakres zadania:</p> <ul style="list-style-type: none"> wykonanie nawierzchni z kruszywa łamanego o długości 600, 0 mb i szerokości 3,0 mb | Urząd Gminy |

Lokalny Program Rewitalizacji dla Gminy Mirzec na lata 2016-2023

| | | | | | | |
|------------|--|--|------------|------------|--|-------------|
| | położonej na działkach nr ewid. 935, 1805 dł. 600 mb – I etap | | | | <ul style="list-style-type: none"> wykonanie poboczy o szerokości 0,5 mb | |
| 10. | Remont drogi gminnej Nr 347013T Małyszyn-Krzewa- I etap | Program Rozwoju Gminnej i Powiatowej Infrastruktury Drogowej w latach 2016 -2019- Budżet Państwa | 330 000,00 | 165 000,00 | Wniosek na liście rezerwowej | Urząd Gminy |
| 11. | Remont drogi gminnej Nr 347020T Mirzec - Poddąbrowa ul. Langiewiczza- Mirzec- Malcówki (łącznik) | Program Rozwoju Gminnej i Powiatowej Infrastruktury Drogowej w latach 2016 -2019- Budżet Państwa | 350 000,00 | 175 000,00 | Wniosek na liście rezerwowej | Urząd Gminy |
| 12. | Gminny program usuwania wyrobów zawierających azbest | WFOŚiGW oraz NFOŚiGW | 84 781,19 | 72 064,01 | <p>Zakres rzeczowy zadania:</p> <ul style="list-style-type: none"> odbiór, transport i zagospodarowanie odpadów zawierających azbest na terenie gminy Mirzec. | Urząd Gminy |
| 13. | Zakup samochodu pożarniczego dla OSP Tychów Stary | Wojewódzki Ośrodek Ruch Drogowego | 353 750,00 | 200 000,00 | <p>Zakres rzeczowy zadania:</p> <ul style="list-style-type: none"> zakup wraz z dostawą samochodu pożarniczego dla OSP Tychów Stary | Urząd Gminy |

Lokalny Program Rewitalizacji dla Gminy Mirzec na lata 2016-2023

| | | | | | | |
|-----|--|---|-----------|----------|--|---|
| 14. | Renowacja nagrobka Jadwigi Prendowskiej w Czyżowie Szlacheckim | Ministerstwo Kultury i Dziedzictwa Narodowego | 12 000,00 | 9 561,60 | Zakres rzeczowy zadania: <ul style="list-style-type: none"> wykonanie prac remontowo – konserwacyjnych nagrobka Jadwigi Prendowskiej w Czyżowie Szlacheckim | Urząd Gminy |
| 15. | Doposażenie 104 Artystycznej Drużyny Harcerskiej z Mirca | „Odnowa Wsi Świętokrzyskiej na 2017 rok”- Samorząd Województwa Świętokrzyskiego | 12 050,00 | 6 050,00 | Zakres zadania: <ul style="list-style-type: none"> doposażenie w stroje harcerskie 104 ADH z Mirca zakup roll-up 104ADH - zakup zestawu harcerskiego (karimata, mapa gór Świętokrzyskich, apteczka pierwszej pomocy, plecak, bidon) - zakup sprzętu muzycznego (wzmacniacz, procesor gitarowy, stojak na gitary, nagrywarka, perkusja elektroniczna. | Urząd Gminy |
| 16. | Zakup książek do Biblioteki w Mircu | Program Rozwoju Czytelnictwa-MKiDN | 6 123,75 | 5 325,00 | Zakres rzeczowy: <ul style="list-style-type: none"> zakup książek do Biblioteki Publicznej w Mircu | Biblioteka i Ośrodek Kultury Gminy Mirzec |
| 17. | Trzydniowa Zielona Szkoła dla uczniów z Zespołu Szkół w Mircu | WFOŚiGW Kielce | 12 062,20 | 4 297,00 | Zakres rzeczowy: <ul style="list-style-type: none"> zorganizowanie wyjazdu dla uczniów SP Mirzec na zieloną szkołę do Kotliny Kłodzkiej | SP Mirzec |

Lokalny Program Rewitalizacji dla Gminy Mirzec na lata 2016-2023

| | | | | | | |
|-----|---|--|------------|---|---|--|
| 18. | Pięciodniowa Zielona Szkoła dla dzieci ze SP w Tychowie Starym do Kotliny Kłodzkiej | WFOŚiGW Kielce | 18 195,00 | 4 581,00 | Zakres rzeczowy: - zorganizowanie wyjazdu dla uczniów SP Tychów Stary na zieloną szkołę do Kotliny Kłodzkiej | SP Tychów Stary |
| 19. | Pracownia edukacji ekologiczno-przyrodniczej w SP w Mircu | WFOŚiGW Kielce | 24 979,00 | 20 000,00 | Zakres zadania: - wyposażenie pracowni ekologiczno – przyrodniczej w pomoce dydaktyczne | CUW, SP Mirzec |
| 20. | Umiem pływać | Ministerstwo Sportu i Turystyki | 4 800,00 | SZS Kielce zabezpieczył koszty biletu na basen na 30 dzieci, wynagrodzenie instruktora nauki pływania oraz wynagrodzenie koordynatora i opiekuna projektu | Zakres zadania: -organizacja zajęć na basenie w Starachowicach dla uczniów trzech szkół, nauka pływania | CUW, SP Osiny, SP Trębowiec, SP Tychów Stary |
| 21. | „Kształcenie dla przyszłości” | Europejski Fundusz Społeczny (EFS) w ramach poddziałania 8.3.4 | 266 023,75 | 238 983,75 | Zakres rzeczowy: -dodatkowe zajęcia dla uczniów gimnazjum z wykorzystaniem technologii informacyjno – komunikacyjnych | CUW, klasy gimnazjalne w Mircu |
| 22. | „Bezpieczna +” | Wojewoda Świętokrzyski-Budżet Państwa | 3 520,00 | 2 816,00 | Zakres zadania: • kursy dla nauczycieli, • warsztaty dla dzieci, • wyjazd do Domu Opieki w Mircu i Szkoły Podstawowej z OI w | CUW, SP Gadka |

Lokalny Program Rewitalizacji dla Gminy Mirzec na lata 2016-2023

| | | | | | | |
|-----|---|---|--|-----------------------------|--|---|
| | | | | | Jagodnem | |
| 23. | „Aktywna tablica” | Wojewoda Świętokrzyski-Budżet Państwa | 49 500,00 | 42 000,00 | Zakres zadania: - wyposażenie szkół w interaktywne monitory dotykowe i tablice interaktywne | CUW, SP Gadka, SP w Tychowie Starym, SP z OI w Jagodnem |
| 24. | Animator Sportu | Ministerstwo Sportu i Turystyki | 7 700,00 | 7 700,00 | Zakres rzeczowy:- zatrudnienie animatora sportu na obiekt Orlik w Mircu. | CUW |
| 25. | Zakup książek do Biblioteki w Gadce | Program Rozwoju Czytelnictwa-MKiDN | 3100,00 | 2480,00 | Zakup książek do Biblioteki w Gadce | CUW, SP Gadka |
| 26. | Fundusz sołecki za 2017 rok | Budżet Państwa | 261 818,54 | 91 516,00 | Zakres zadań wskazanych przez mieszkańców na zebraniach sołeckich, realizowany przez Gminę Mirzec | Urząd Gminy |
| 27. | Wytwarzanie i dystrybucja energii ze źródeł odnawialnych w gminach Pawłów i Mirzec | RPOWŚ na lata 2014-2020 | dla Gminy Mirzec 1 186 835,70, wartość razem z Gminą Pawłów 5 497 453,00 | dla gminy Mirzec 650 000,00 | Zakres zadania: - montaż: ogniw fotowoltaicznych i kolektorów słonecznych na posesjach mieszkańców, którzy zgłosili chęć udziału w programie | Urząd Gminy |
| 28. | Umacnianie tożsamości i funkcjonalności wsi Ostrożanka poprzez wykonanie robót budowlano-montażowych w budynku wielofunkcyjnym pod potrzeby klubu | Stowarzyszenie LGD „Razem na Piaskowcu”, działanie 1.1. | 236 017,13 | 195 000,00 | Zakres rzeczowy: • wymiana pokrycia dachowego, instalacji wewnętrznych, posadzek, • wykonanie izolacji cieplnej ścian, izolacji przeciwwilgociowej, • elewacja, renowacja schodów, wymiana drzwi i instalacji co, wod | Stowarzyszenie Ochotnicza Straż Pożarna w Ostrożance |

Lokalny Program Rewitalizacji dla Gminy Mirzec na lata 2016-2023

| | | | | | | |
|-----|--|---|-----------|--|---|--|
| | „Tradycji i Nowoczesności | | | | – kan, wentylacyjnej, elektrycznej, gazowej | |
| 29. | Zakup i montaż urządzeń siłowni zewnętrznej przy Szkole Podstawowej w Trębowcu Dużym | Stowarzyszenie LGD „Razem na Piaskowcu” | 26 315,00 | 25 000,00 | Zakres rzeczowy: <ul style="list-style-type: none"> Zakup i montaż urządzeń siłowni zewnętrznej (twister+ wioślarz, wahadło +rowerek, wyciąg górny+ wyciskanie, biegacz+ orbitek, prasa nożna+ drążek) Zagospodarowanie terenu wokół siłowni | Stowarzyszenie Kół Gospodyń Wiejskich Ziemi Mirzeckiej |
| 30. | Bezpieczeństwo gospodarstw rolnych w sołectwie Trębowiec | Fundusz Składowy Ubezpieczenia Społecznego Rolników | 19 700,00 | 19 200,00 | Zakres rzeczowy: uzupełnienie brakującego sprzętu i umundurowania bojowego dla jednostki OSP w Trębowcu (m.in. ubranie, hełm, buty, radiotelefon, wąż tłoczny, pachołki, linki) | Ochotnicza Straż Pożarna w Trębowcu |
| 31. | Remont Strażnicy OSP Jagodne | Samorząd Województwa Świętokrzyskiego, MSWiA | 45 453,92 | Samorząd Województwa Świętokrzyskiego- 20 000,00 MSWiA -15 000,00 | Zakres rzeczowy: <ul style="list-style-type: none"> wykonanie sanitariatów i kabin prysznicowych, montaż dwóch jednostek klimatyzacji z funkcją grzania i chłodzenia | Urząd Gminy |
| 32. | Remont Strażnicy OSP Osiny | Komenda Główna Państwowej Straży Pożarnej | 45 964,34 | 28 000,00 | Zakres rzeczowy: - remont częściowy budynku remizy, wymiana pokrycia dachowego | Urząd Gminy |
| 33. | Gabinety Profilaktyki Zdrowotnej w szkołach | Budżet Państwa | 33 500,00 | 33 500,00 | Zakres rzeczowy: <ul style="list-style-type: none"> zakup 5 kompletów: szafa do | CUW |

Lokalny Program Rewitalizacji dla Gminy Mirzec na lata 2016-2023

| | | | | | | |
|-----|---|---|------------|------------|--|--------------|
| | | | | | przechowywania leków, wyrobów medycznych i opatrunkowych z sejfem, biurko, szafka kartotekowa, waga ze wzrostomierzem, leżanka, parawan, ciśnieniomierz, przenośna apteczka pierwszej pomocy, tablice do badania ostrości wzroku. Własny zakres szkół: przygotowanie remontu (doprowadzenie wody, malowanie ścian, itp.) | |
| 34. | „Senior +” | Program Wieloletni „Senior +” na lata 2015-2020 | 186 022,50 | 148 818,00 | Zakres rzeczowy: <ul style="list-style-type: none"> • adaptacja pomieszczeń na parterze budynku gimnazjum w Mircu na Klub Seniora o powierzchni 205 mkw. • utworzenie pomieszczeń: ogólnodostępnego, klubowego, kuchennego, rehabilitacyjnego, łazienek | GOPS |
| 35. | Zakup pompy szlamowej OT 30X wraz z węzami dla OSP Tychów Stary | KSRG | 6 440,00 | 4 790,00 | Zakres rzeczowy: <ul style="list-style-type: none"> - zakup pompy szlamowej i węży strażackich dla OSP Tychów Stary | Gmina Mirzec |
| 36. | Zakup pompy szlamowej OT 30X wraz z węzami dla OSP Tychów Nowy | MSWiA | 6 400,00 | 3 997,00 | Zakres rzeczowy: <ul style="list-style-type: none"> - zakup pompy szlamowej i węży strażackich dla OSP Tychów Nowy | Gmina Mirzec |

Lokalny Program Rewitalizacji dla Gminy Mirzec na lata 2016-2023

| | | | | | | |
|-----|---|----------------------------------|--|---|--|-------------------------------|
| 37. | Zakup sprzętu dla OSP Tychów Nowy | MSWiA | 1 830,00 | 1 757,00 | Zakres rzeczowy: - zakup sprzętu dla OSP Tychów Nowy | Gmina Mirzec |
| 38. | Zakup umundurowania dla OSP Tychów Nowy | MSWiA | 1 140,00 | 766,50 | Zakres rzeczowy: - zakup umundurowania dla OSP Tychów Nowy | Gmina Mirzec |
| 39. | „Cyfrowy senior” | Centrum Projektów Polska Cyfrowa | Gmina Mirzec nie poniesie żadnych kosztów z tytułu realizacji programu | Beneficjent programu ZHP Chorągiew Kielecka otrzymał ponad 4 000 000,00 na program w 66 gminach | Zakres rzeczowy: <ul style="list-style-type: none"> - rozwój kompetencji cyfrowych u 24 osób w wieku 65+, utworzenie punktu wyposażonego w komputer ze stałym łączem z Internetem | GOPS i ZHP Chorągiew Kielecka |

Źródło: Urząd Gminy w Mircu

Poniżej prezentujemy projekty edukacyjne Szkoły Podstawowej i Gimnazjum w Mircu od 2007r.

Tabela 46 Wykaz projektów edukacyjnych zrealizowane w Zespole Szkół w Mircu od 2007r.

| L.p. | Okres realizacji | Nazwa projektu | Fundusz | Wartość projektu | Kwota dofinansowania | Wkład własny | Osiągnięte rezultaty |
|---|------------------|--|------------------------------|------------------|----------------------|--|---|
| Gimnazjum z Oddziałami Integracyjnymi im. J. J. Prendowskich w Mircu | | | | | | | |
| 1. | 2008/ 2009 | „Moja wiedza moją szansą” | Europejski Fundusz Społeczny | 270 tys. | 270 tys. | Niepieniężny, udostępnienie sal i pomocy | - wyrównanie szans edukacyjnych 105 uczniów gimnazjum, poprzez kształcenie kompetencji kluczowych |
| 2. | 2009 | Świątokrzyski program wspierania rozwoju edukacji na obszarach wiejskich – „Zestaw | Europejski Fundusz Społeczny | 18 tys. | 18 tys. | - | - wzrost efektywności i jakości kształcenia poprzez korzystanie z nowoczesnych urządzeń multimedialnych |

Lokalny Program Rewitalizacji dla Gminy Mirzec na lata 2016-2023

| | | | | | | | |
|-----|---------------|--|-------------------------------|----------|----------|--|--|
| | | interaktywny” | | | | | |
| 3. | 2009 | Świętokrzyski program wspierania rozwoju edukacji na obszarach wiejskich – „Mobilna pracownia komputerowa” | Europejski Fundusz Społeczny | 15 tys. | 15 tys. | - | -wzrost efektywności i jakości kształcenia poprzez korzystanie z nowoczesnych urządzeń multimedialnych |
| 4. | 2008 | „Rozwój Szkolnego Klubu Szachowego „Hetman” | Program Integracji Społecznej | 8 tys. | - | Opieka nauczycieli i prowadzenie zajęć | - powołanie do istnienia klubu szachowego, zainicjowanie działań rozwijających uzdolnienia szachowe, |
| 5. | 2009 | „Warsztaty w Szkole Wrażliwości” | Program Integracji Społecznej | 8 tys. | 8 tys. | Opieka nauczycieli i prowadzenie zajęć | - zintegrowanie 18 uczniów klasy integracyjnej, wyrobienie postawy szacunku i zrozumienia, |
| 6. | 2009 | „Moje emocje tworzą dzieła sztuki” | Program Integracji Społecznej | 8 tys. | 8 tys. | Opieka nauczycieli i prowadzenie zajęć | - zintegrowanie 20 uczniów klasy integracyjnej, wyrobienie postawy szacunku i zrozumienia poprzez wspólne działanie, |
| 7. | 2009/ 2010 | „Rozwijam skrzydła zainteresowań” | Europejski Fundusz Społeczny | 309 tys. | 309 tys. | Niepieniężny, udostępnienie sal i pomocy | - rozwinięcie u 102 uczniów gimnazjum predyspozycji i zainteresowań uczniowskich z zakresu kompetencji kluczowych i zawodoznawczych, |
| 8. | 2010 | „Polubić siatkówkę” | Program Integracji Społecznej | 5 tys. | 5 tys. | Udostępnienie pomieszczeń do prowadzenia zajęć | - rozwinięcie zainteresowań sportowych uczniów |
| 9. | 2011 | Rozwój piłki siatkowej i piłki nożnej” | Program Integracji Społecznej | 7 tys. | 7 tys. | Udostępnienie pomieszczeń do prowadzenia zajęć | - rozwinięcie zainteresowań sportowych uczniów |
| 10. | 2012 | „Życie z pasją to sukces” | Równać szansę | 8 tys. | 8 tys. | Opieka nauczycieli i prowadzenie zajęć | - poznanie dorosłych mieszkańców naszego regionu, którzy osiągnęli sukces w różnych dziedzinach życia, |

Lokalny Program Rewitalizacji dla Gminy Mirzec na lata 2016-2023

| | | | | | | | |
|-----|---------------|---|--------------------------------------|--------------|--------------|--|--|
| 11. | 2012/ 2013 | „Sukces jest w każdym z nas” | Europejski Fundusz Społeczny | 250 tys. | 250 tys. | Niepieniężny, udostępnienie sal i pomocy | - rozwinięcie u 110 uczniów gimnazjum predyspozycji i zainteresowań uczniowskich z zakresu kompetencji kluczowych i zawodoznawczych, |
| 12. | 2014 | „Z Gimnazjalnym Patrolem wśród ludzi” | Fundusz Inicjatyw Obywatelskich | 5 tys. | 5 tys. | Niepieniężny, udostępnienie sal i pomocy | - rozwinięcie zainteresowań dziennikarskich i umiejętności współpracy w grupie międzypokoleniowej - 15 osób, |
| 13. | 2014 | „TAK dla integracji” | Fundusz Inicjatyw Obywatelskich | 5 tys. | 5 tys. | Niepieniężny, udostępnienie sal i pomocy | - zintegrowanie 19 uczniów klasy integracyjnej, wyrobienie postawy szacunku i zrozumienia, |
| 14. | 2014 | Postaw na EKO” | Fundusz Inicjatyw Obywatelskich | 5 tys. | 5 tys. | Niepieniężny, udostępnienie sal i pomocy | - wyrobienie nawyków proekologicznych u 20 osób, zainicjowanie działań mających na celu wykorzystanie surowców wtórnych |
| 15. | 2014 | „Aktywnie poznaję świat” | Fundusz Inicjatyw Obywatelskich | 5 tys. | 5 tys. | Niepieniężny, udostępnienie sal, prowadzenie zajęć | - zwiększenie samodzielności 12 uczniów z orzeczeniami o niepełnosprawności, |
| 16. | 2016 | „Interdyscyplinarnie, czyli przełamywanie barier” | Fundusz Inicjatyw Obywatelskich | 5 tys. | 5 tys. | Niepieniężny, udostępnienie sal i pomocy | - wyrobienie nawyku łączenia interdyscyplinarnego poglądu na świat jako sposobu uczenia się – 20 uczestników, |
| 17. | 2016 | „Łączy nas przyjaźń bez barier” | Fundusz Inicjatyw Obywatelskich | 5 tys. | 5 tys. | Opieka nauczycieli i prowadzenie zajęć | - zintegrowanie 20 uczniów klasy integracyjnej, wyrobienie postawy szacunku i zrozumienia, |
| 18. | 2016 | „Ze sztuką w przyszłość” | Fundusz Inicjatyw Obywatelskich | 5 tys. | 5 tys. | Opieka nauczycieli i prowadzenie zajęć | - ugruntowanie potrzeby rozwijania zainteresowań artystycznych jako sposobu na świadome dokonywanie wyborów ścieżki edukacyjno-zawodowej |
| 19. | 2016 | „Rozwój czytelnictwa wśród społeczności Gimnazjum z OI w Mircu” | Rządowy Program Rozwoju Czytelnictwa | 15 tys. | 12 tys. | 3 tys. | - zainicjowanie nieszablonowych działań, rozwijających u całej społeczności gimnazjum zainteresowania czytelnicze, |
| 20. | 2016 | „W trosce o człowieka i | Narodowy Fundusz Ochrony | 19 800,00 zł | 19 800,00 zł | Współpraca rodziców, | - zwiększenie u uczniów, nauczycieli, rodziców świadomości potrzeby i efektywności oszczędzania |

Lokalny Program Rewitalizacji dla Gminy Mirzec na lata 2016-2023

| | | środowisko” | środowiska i Gospodarki Wodnej | | | nauczycieli, uczniów | energii, wymiana 235 świetlówek szkolnych na ledowe, |
|--|------------------|--|--------------------------------|------------------|--------------|----------------------|---|
| Szkoła Podstawowa im. K. J. Spytków w Mircu | | | | | | | |
| Lp. | Okres realizacji | Nazwa projektu | Fundusz | Wartość projektu | Kwota dof. | Wkład własny | Osiągnięte rezultaty |
| 1. | 2008 | Dyskusyjny klub filmowo-teatralny „Aplauz” | Program Integracji Społecznej | 4 180,00 zł | 4 180,00 zł | 0,00 zł | Podnoszenie oferty kulturalnej i jakości kształcenia |
| 2. | 2007 | Program Operacyjny Kapitał Ludzki - Pracownie komputerowe dla szkół | Europejski Fundusz Społeczny | 41797,44 zł | 41797,44 zł | 0,00 zł | Wzrost efektywności i jakości kształcenia poprzez korzystanie z nowoczesnych technologii komputerowych |
| 3. | 2008 | Rządowy program Aktywizacja jednostek samorządu terytorialnego i organizacji pozarządowych- Wyrównywanie szans edukacyjno-społecznych dzieci | | 17 432,00 zł | 17 432,00 zł | 0,00 zł | Wyrównywanie szans edukacyjnych, kulturowych i społecznych uczniów niepełnosprawnych Wzrost efektywności i jakości kształcenia |
| 4. | 2009 | Świętokrzyski program wspierania rozwoju edukacji na obszarach wiejskich pomoc rzeczowa | | 15 790,00 zł | 13 440,00 zł | 2350,00 zł | Wzrost efektywności i jakości kształcenia poprzez korzystanie z nowoczesnych urządzeń multimedialnych |
| 5. | 2009-2011 | Program Operacyjny Kapitał Ludzki - Pierwsze uczniowskie doświadczenia droga do wiedzy | Europejski Fundusz Społeczny | | 8 000,00 zł | | Wyrównywanie szans edukacyjnych uczniów z terenów wiejskich |
| 6. | | Indywidualizacja nauczania w klasach | | | | | Sprawne diagnozowanie potrzeb rozwojowych uczniów, rozpoznawanie indywidualnych |

Lokalny Program Rewitalizacji dla Gminy Mirzec na lata 2016-2023

| | | | | | | | |
|--|------|--|--|---------------------------------|---------------|--|--|
| | | I-III w Gminie Mirzec (Kapitał Ludzki) | | | | | możliwości psychofizycznych dzieci, efektywne korygowanie braków i dysfunkcji, likwidowanie trudności w zdobywaniu wiedzy, zmniejszenie dysproporcji między ofertą edukacyjną wsi i miasta |
| 7. | 2008 | Projekt edukacyjny – Ratujemy i uczymy ratować | Fundacja WOŚP | Fantomy na kwotę ok. 5000,00 zł | - | - | Nabywanie umiejętności w zakresie udzielania pierwszej pomocy przedlekarskiej (uczniowie i nauczyciele) |
| 8. | 2012 | Wiedza bezkresny ocean możliwości | Europejski Fundusz Społeczny | 112 132,00 zł | 112 132,00 zł | 0,00 zł | Wzrost liczby uczniów korzystających z zajęć pozalekcyjnych rozwijających zdolności, Wyrównywanie szans edukacyjnych, Wzrost kompetencji kluczowych niezbędnych w procesie kształcenia |
| 9. | 2015 | Rządowy program Książki naszych marzeń | | 1 625,00 zł | 1 300,00 zł | 325,00 zł | Wzrost czytelnictwa, wzrost zainteresowania zasobami biblioteki szkolnej |
| Obydwie placówki – Zespół Szkół w Mircu | | | | | | | |
| 1. | 2014 | Projekt edukacyjny MULTI SPORT | Fundacja Rozwoju Kultury Fizycznej Ministerstwa Sportu i Turystyki w Warszawie | 12 174,14 zł | 12 174,14 zł | 2000,00 zł | - rozwinięcie zainteresowań i predyspozycji sportowych |
| 2. | 2015 | „Szkoła Mediacji” | Rządowy Program Bezpieczna Plus | 6 100, 00 zł | 4 880,00zł | 1220,00 zł | - powołanie do istnienia Szkolnego Klubu Mediacji, rozwinięcie u 45 uczniów umiejętności mediacyjnych, |
| 3. | 2015 | „Razem można więcej i lepiej” | Fundusz Inicjatyw Obywatelskich | 5 tys. | 5 tys. | Niepieniężny, udostępnienie sal i pomocy | - zainicjowanie wspólnych działań uczniów szkoły podstawowej i gimnazjum poprzez realizację wspólnych pasji- 54 uczestników, |
| 4. | 2016 | Projekt edukacyjny JUNIOR SPORT | Fundacja Rozwoju Kultury Fizycznej Ministerstwa Sportu i Turystyki w Warszawie | 10 000,00 | 10 000,00 zł | Niepieniężny, udostępnienie sal i pomocy | - rozwinięcie zainteresowań i predyspozycji sportowych |

Źródło: Szkoła Podstawowa w Mircu

5 Komplementarność źródeł finansowania

Projekty rewitalizacyjne, będą realizowane z różnych źródeł (EFRR, EFS i Funduszu Spójności z wykluczeniem ryzyka podwójnego dofinansowania) jak również środków własnych gminy, środków prywatnych. Źródła finansowania opisano szerzej w pkt. 9 Indykatywne ramy finansowe.

Jak pokazują powyższe wyliczenia – montaż finansowany w ramach Programu Rewitalizacji jest różnorodny:

- 58% dotacje z UE,
- 23% stanowi wkład Gminy Mirzec,
- 7% środki prywatne i granty od różnych organizacji pozarządowych,
- 7% innych JST np. Starostwa Powiatowego,
- 5% środki krajowe.

11 Indykatywne ramy finansowe w odniesieniu do przedsięwzięć, wraz z indykatywnymi wielkościami środków finansowych z różnych źródeł (także spoza funduszy polityki spójności na lata 2014-2020 - publiczne i prywatne środki krajowe w celu realizacji zasady dodatkowości środków UE

Lista projektów podstawowych

| Numer i nazwa projektu | Wartość projektów | Źródła finansowania | | | | | Uwagi/ komentarze |
|---|-------------------|---------------------|------------|----------------|----------------|---|--|
| | | Gmina Mirzec | inne JST | Dofinansowanie | | Środki prywatne, w tym granty NGO | |
| | | | | UE | Środki krajowe | | |
| Podsumowanie | 19 673 521 zł | 5 461 507 zł | 190 000 zł | 12 150 014 zł | 825 376 zł | 1 380 000 zł | |
| % | 102% | 28% | 1% | 62% | 4% | 7% | |
| Projekty ze sfery społecznej | | | | | | | |
| Zajęcia wyrównawcze i rozwijające realizowane w placówkach oświatowych na obszarze rewitalizacji | 1 000 000 zł | 150 000 zł | - | 850 000 zł | - | - | Zakłada się 85% dofinansowania w ramach RPO WŚ 2014-2020 Poddziałanie 8.3.2 Wsparcie kształcenia podstawowego w zakresie kompetencji kluczowych |
| Rozwój edukacji przedszkolnej i żłobkowej | 1 000 000 zł | 150 000 zł | - | 850 000 zł | - | - | Zakłada się 85% dofinansowania w ramach RPO WŚ 2014-2020 Poddziałanie 8.1.2 Zwiększanie dostępu do opieki nad dziećmi do lat 3 - ZIT (dla obszaru funkcjonalnego Zintegrowanych Inwestycji Terytorialnych) (projekty konkursowe) oraz Poddziałanie 8.3.1 Upowszechnianie i wzrost jakości edukacji przedszkolnej (projekty konkursowe) |
| Organizacja szeregu imprez kulturalno-promocyjnych mających na celu ożywienie obszaru rewitalizacji | 1 000 000 zł | 240 000 zł | 60 000 zł | 100 000 zł | 30 000 zł | 570 000 zł | Zakłada się finansowanie przedsięwzięć z różnych źródeł m.in. dofinansowania LGD Razem na Piaskowcu, także granty organizacji pozarządowych |

Lokalny Program Rewitalizacji dla Gminy Mirzec na lata 2016-2023

| Dzienny Środowiskowy Dom Pobytu dla osób starszych i niepełnosprawnych | 500 000 zł | 50 000 zł | 50 000 zł | - | 280 000 zł | 120 000 zł | Zakłada się dofinansowanie inwestycji w ramach Programu Senior Wigor; funkcjonowanie finansowane m.in. ze środków MRPIPS, budżetu gminy Mirzec i powiatu starachowickiego oraz z grantów dla organizacji pozarządowych |
|--|---------------------|-------------------|-------------------|---------------------|-------------------|-----------------------------------|--|
| Rozwój świetlicy środowiskowej | 730 000 zł | 80 000 zł | 80 000 zł | 400 000 zł | 80 000 zł | 90 000 zł | Zakłada się częściowe dofinansowania w ramach RPO WŚ 2014-2020 Poddziałanie 9.2.1 Rozwój wysokiej jakości usług społecznych oraz Poddziałania 8.5.3 Edukacja formalna i pozaformalna osób dorosłych, częściowo zadanie realizowane z budżetu gminy Mirzec, Gminnej Komisji Rozwiązywania Problemów Alkoholowych, powiatu starachowickiego, środków krajowych, Fundacji Wspomagania Wsi, Polsko-Amerykańskiej Fundacji Wolności |
| Razem sfera społeczna | 4 230 000 zł | 670 000 zł | 190 000 zł | 2 200 000 zł | 390 000 zł | 780 000 zł | |
| Projekty ze sfery gospodarczej | | | | | | | |
| Numer i nazwa projektu | Wartość projektów | Gmina Mirzec | inne JST | UE | Środki krajowe | Środki prywatne, w tym granty NGO | Uwagi/ komentarze |
| 6 Powstawanie nowych firm i wspieranie już istniejących | 1 000 000 zł | - | - | 400 000 zł | - | 600 000 zł | Inwestycje prywatne mieszkańców sołectwa w oparciu m.in. o dotacje ARiMR, LGD Razem na Piaskowcu oraz w ramach RPO WŚ 2014-2020 Poddziałanie 9.3.1 Wsparcie sektora ekonomii społecznej, działanie 2.5 Wsparcie inwestycyjne sektora MŚP |
| Razem sfera gospodarcza | 1 000 000 zł | 0 zł | 0 zł | 400 000 zł | 0 zł | 600 000 zł | |
| Projekty ze sfery środowiskowej | | | | | | | |
| Numer i nazwa projektu | Wartość projektów | Gmina Mirzec | inne JST | UE | Środki krajowe | Środki prywatne, w tym granty NGO | Uwagi/ komentarze |

Lokalny Program Rewitalizacji dla Gminy Mirzec na lata 2016-2023

| 7 Wdrażanie Programu usuwania azbestu z obszaru rewitalizacji | 120 000 zł | 18 000 zł | 0 zł | 0 zł | 102 000 zł | 0 zł | Zakłada się częściowy wkład Gminy Mirzec, częściowo dofinansowanie z Wojewódzkiego Funduszu Ochrony Środowiska i Gospodarki Wodnej w Kielcach (85%) |
|---|-------------------|------------------|-------------|--------------|-------------------|-----------------------------------|---|
| Razem sfera środowiskowa | 120 000 zł | 18 000 zł | 0 zł | 0 zł | 102 000 zł | 0 zł | |
| Projekty ze sfery funkcjonalno-przestrzennej | | | | | | | |
| Numer i nazwa projektu | Wartość projektów | Gmina Mirzec | inne JST | UE | Środki krajowe | Środki prywatne, w tym granty NGO | Uwagi/ komentarze |
| Zintegrowana rewitalizacja centrum Mirca poprzez kompleksową odnowę kryzysowych terenów i obiektów w obszar rozwojowy tworząc strefy: turystyki, relaksu i aktywności (II etap rewitalizacji) | 6 667 517 zł | 1 333 503 zł | - | 5 334 014 zł | 333 376 zł | 0 zł | Zakłada się dofinansowanie części inwestycji z PROW 2014-2020 (63,63% dofinansowania), część w ramach RPO WŚ 2014-2020 działania 6.5 Rewitalizacja obszarów miejskich i wiejskich (85% dofinansowania), dofinansowanie Lokalnej Grupy Działania Razem na Piaskowcu oraz Ministerstwa Sportu i Turystyki |
| Rozwój ciała i umysłu – modernizacja i rozbudowa szkolnej infrastruktury sportowej wraz z wyposażeniem w sprzęt i materiały dydaktyczne | 2 522 282 zł | 1 636 282 zł | - | 886 000 zł | - | - | Zakłada się dofinansowanie 85% w ramach RPO WŚ 2014-2020, działanie 6.5 Rewitalizacja obszarów miejskich i wiejskich i/lub Podstawowe usługi i odnowa wsi na obszarach wiejskich (63,63%) |
| Mirzec kulturą stoi- dbałość o działalność twórczą związaną ze zwiększeniem zasobów kulturowych poprzez zagospodarowanie i wyposażenie obiektów kultury wiejskiej z terenu gminy Mirzec | 1 124 054 zł | 624 054 zł | - | 500 000 zł | - | - | Zakłada się montaż finansowy dla przedsięwzięcia: częściowo z budżetu Gminy Mirzec, częściowo z budżetu Powiatu Starachowickiego, częściowo w ramach RPO WŚ 2014-2020 z Działanie 3.1 Wytwarzanie i dystrybucja energii pochodzącej ze źródeł odnawialnych |
| Modernizacja oświetlenia drogowego na obszarze rewitalizacji | 500 000 zł | 75 000 zł | - | 425 000 zł | - | - | Zakłada się dofinansowanie 63,63% w ramach PROW 2014-2020 Podstawowe usługi i odnowa wsi na obszarach wiejskich (max. 2 mln zł), pozostała część inwestycji finansowana ze środków własnych Gminy Mirzec |

Lokalny Program Rewitalizacji dla Gminy Mirzec na lata 2016-2023

| | | | | | | | |
|---|----------------------|---------------------|-------------|---------------------|-------------------|-----------------------------------|---|
| Razem sfera funkcjonalno-przestrzenna | 10 813 853 zł | 3 668 839 zł | 0 zł | 7 145 014 zł | 333 376 zł | 0 zł | |
| Projekty ze sfery technicznej | | | | | | | |
| Numer i nazwa projektu | Wartość projektów | Gmina Mirzec | inne JST | UE | Środki krajowe | Środki prywatne, w tym granty NGO | Uwagi/ komentarze |
| Rewitalizacja Ośrodka Zdrowia w Mircu poprzez naprawę i usprawnienie dostępu do podstawowej opieki zdrowotnej | 1 509 668 zł | 804 668 zł | - | 705 000 zł | - | - | Zakłada się częściowe dofinansowanie w ramach RPO WŚ 2014-2020, działanie 7.4 Rozwój infrastruktury edukacyjnej i szkoleniowej, częściowo działanie 6.5 Rewitalizacja obszarów miejskich i wiejskich, częściowo w ramach działania 7.3 Infrastruktura zdrowotna i społeczna |
| EWE i OZE na budynkach użyteczności publicznej | 2 000 000 zł | 300 000 zł | - | 1 700 000 zł | - | - | Zakłada się 85% dofinansowania w ramach RPO WŚ 2014-2020, działanie 3.3 Poprawa efektywności energetycznej z wykorzystaniem odnawialnych źródeł energii w sektorze publicznym i mieszkaniowym |
| Razem sfera techniczna | 3 509 668 zł | 1 104 668 zł | 0 zł | 2 405 000 zł | 0 zł | 0 zł | |

Lista projektów uzupełniających

| Lista projektów uzupełniających | | | | | | | |
|---|-------------------|---------------------|------------|----------------|----------------|-----------------------------------|-------------------|
| Numer i nazwa projektu | Wartość projektów | Źródła finansowania | | | | | Uwagi/ komentarze |
| | | Gmina Mirzec | inne JST | Dofinansowanie | | Środki prywatne, w tym granty NGO | |
| | | | | UE | Środki krajowe | | |
| Podsumowanie | 9 218 600 zł | 499 650 zł | 470 000 zł | 6 338 950 zł | 505 000 zł | 1 405 000 zł | |
| % | 100% | 5% | 5% | 69% | 5% | 15% | |
| Projekty uzupełniające ze sfery społecznej | | | | | | | |

Lokalny Program Rewitalizacji dla Gminy Mirzec na lata 2016-2023

| | | | | | | | |
|---|--------------|-----------|------------|------------|------------|-----------|--|
| 1 Wspieranie organizacji pozarządowych i grup nieformalnych na obszarze rewitalizacji | 160 000 zł | 20 000 zł | 20 000 zł | 40 000 zł | 40 000 zł | 40 000 zł | Zakłada się częściowy wkład Gminy Mirzec, częściowo granty np. Polsko-Amerykańskiej Fundacji Wolności, Fundacji Batorego oraz RPO WŚ 2014-2020 Poddziałanie 8.4.2 Podnoszenie umiejętności lub kwalifikacji osób dorosłych w obszarze ICT i języków obcych poprzez realizację oddolnych Inicjatyw edukacyjnych, Poddziałanie 8.5.3 Edukacja formalna i pozaformalna osób dorosłych |
| 2 Aktywizacja osób bezrobotnych i poszukujących pracy | 400 000 zł | 50 000 zł | - | 250 000 zł | 100 000 zł | - | Zakłada się dofinansowanie w ramach RPO WŚ 2014-2020 Działanie 9.1 Aktywna integracja zwiększająca szanse na zatrudnienie, Poddziałanie 9.2.1 Rozwój wysokiej jakości usług społecznych, Poddziałania 8.5.3 Edukacja formalna i pozaformalna osób dorosłych, częściowo środki Powiatowego Urzędu Pracy w Kielcach, częściowo Gminy Mirzec |
| 3 Zwiększenie dostępu do usług medycznych i profilaktyka zdrowotna | 1 000 000 zł | 50 000 zł | 300 000 zł | 400 000 zł | 200 000 zł | 50 000 zł | Zakłada się częściowo finansowanie zadań przewidzianych w tym projekcie rewitalizacyjnym w ramach RPO WŚ 2014-2020, poddziałanie 8.2.2 Wsparcie profilaktyki zdrowotnej w regionie i.lub Poddziałanie 8.2.3 Wsparcie profilaktyki zdrowotnej – ZIT Narodowy Fundusz Zdrowia (Urząd Wojewódzki), środki samorządu Gminy Mirzec, Powiatu Starachowickiego, Samorządu Województwa Świętokrzyskiego oraz prywatne podmiotów leczniczych. |

Lokalny Program Rewitalizacji dla Gminy Mirzec na lata 2016-2023

| 4 Rozwijanie zainteresowań dzieci i młodzieży z obszaru rewitalizacji | 320 000 zł | 50 000 zł | 50 000 zł | 150 000 zł | 30 000 zł | 40 000 zł | Zakłada się dofinansowanie w ramach RPO WŚ 2014-2020 Poddziałanie 9.2.1 Rozwój wysokiej jakości usług społecznych, częściowo ze środków Gminnej Komisji Rozwiązywania Problemów Alkoholowych, częściowo z budżetu Gminy Mirzec, Powiatu Starachowickiego, granty z różnych stowarzyszeń i fundacji (np. Fundacja Wspomagania Wsi) |
|---|---------------------|-------------------|-------------------|---------------------|-------------------|-----------------------------------|---|
| Razem sfera społeczna | 1 880 000 zł | 170 000 zł | 370 000 zł | 840 000 zł | 370 000 zł | 130 000 zł | |
| Projekty uzupełniające ze sfery gospodarczej | | | | | | | |
| Numer i nazwa projektu | Wartość projektów | Gmina Mirzec | inne JST | UE | Środki krajowe | Środki prywatne, w tym granty NGO | Uwagi/ komentarze |
| 5 Powstawanie i rozwój działalności gospodarczej związanych z turystyką | 500 000 zł | - | - | 200 000 zł | - | 300 000 zł | Inwestycje prywatne mieszkańców sołectwa w oparciu m.in. o dotacje ARIMR, LGD Razem na Piaskowcu |
| 6 Wsparcie inwestycyjne MŚP na obszarze rewitalizacji | 2 000 000 zł | - | - | 2 000 000 zł | - | 0 zł | Zakłada się częściowo finansowanie zadań przewidzianych w tym projekcie rewitalizacyjnym w ramach RPO WŚ 2014-2020, działanie 2.5 Wsparcie inwestycyjne sektora MŚP, dotacje ARIMR, LGD Razem na Piaskowcu |
| 7 B+R w firmach działających na obszarze rewitalizacji | 400 000 zł | - | - | 1 000 000 zł | - | -600 000 zł | Inwestycje prywatne firm - zakłada się częściowe dofinansowanie w ramach RPO WŚ 2014-2020 Działanie 1.2 Badania i rozwój w sektorze świętokrzyskiej przedsiębiorczości |
| Razem sfera gospodarcza | 2 900 000 zł | 0 zł | 0 zł | 3 200 000 zł | 0 zł | -300 000 zł | |
| Projekty uzupełniające ze sfery środowiskowej | | | | | | | |
| Numer i nazwa projektu | Wartość projektów | Gmina Mirzec | inne JST | UE | Środki krajowe | Środki prywatne, w tym granty NGO | Uwagi/ komentarze |

Lokalny Program Rewitalizacji dla Gminy Mirzec na lata 2016-2023

| 8 Edukacja ekologiczna | 40 000 zł | 5 000 zł | - | - | 35 000 zł | - | Zakłada się częściowy wkład Gminy Mirzec, częściowo dofinansowanie z Wojewódzkiego Funduszu Ochrony Środowiska i Gospodarki Wodnej w Kielcach |
|---|---------------------|-------------------|-------------|-------------------|------------------|-----------------------------------|--|
| Razem sfera środowiskowa | 40 000 zł | 5 000 zł | 0 zł | 0 zł | 35 000 zł | 0 zł | |
| Projekty uzupełniające ze sfery funkcjonalno-przestrzennej | | | | | | | |
| Numer i nazwa projektu | Wartość projektów | Gmina Mirzec | inne JST | UE | Środki krajowe | Środki prywatne, w tym granty NGO | Uwagi/ komentarze |
| 9 Budowa szerokopasmowego internetu | 1 000 000 zł | - | - | - | - | 1 000 000 zł | Zakłada się sfinansowanie inwestycji przez podmioty prywatne - przedsiębiorstwa zainteresowane świadczeń usług szerokopasmowego internetu |
| 10 Dopuszczenie jednostki OSP w Mircu poprzez zakup samochodu ratowniczo-gaśniczego wraz z wyposażeniem | 898 600 zł | 224 650 zł | - | 673 950 zł | - | - | Zakłada się dofinansowanie w ramach RPO WŚ 2014-2020, działanie 4.1 Przeciwdziałanie skutkom klęsk żywiołowych oraz usuwanie ich skutków |
| Razem sfera funkcjonalno-przestrzenna | 1 898 600 zł | 224 650 zł | 0 zł | 673 950 zł | 0 zł | 1 000 000 zł | |
| Projekty uzupełniające ze sfery technicznej | | | | | | | |
| Numer i nazwa projektu | Wartość projektów | Gmina Mirzec | inne JST | UE | Środki krajowe | Środki prywatne, w tym granty NGO | Uwagi/ komentarze |
| 11 Ochrona i konserwacja zabytków na obszarze rewitalizacji | 1 000 000 zł | 100 000 zł | 100 000 zł | 500 000 zł | 100 000 zł | 200 000 zł | Zakłada się szeroki montaż finansowy tego zadania (od wkładu samorządu lokalnego poprzez samorząd powiatowy, kończąc na wkładzie prywatnych właścicieli zabytkowych kamienic, częściowo Ministerstwo Kultury i Dziedzictwa Narodowego oraz UE w ramach RPO WŚ działanie 6.5 Rewitalizacja obszarów miejskich i wiejskich i/lub 4.4 Zachowanie dziedzictwa kulturowego i naturalnego) |

Lokalny Program Rewitalizacji dla Gminy Mirzec na lata 2016-2023

| | | | | | | | |
|--|---------------------|-------------------|-------------------|---------------------|-------------------|-------------------|--|
| 12 EWE i OZE na budynkach (prywatnych) jednorodzinnych i wielorodzinnych | 1 500 000 zł | - | - | 1 125 000 zł | - | 375 000 zł | Zakłada się częściowy wkład mieszkańców obszaru rewitalizacji, częściowo dofinansowanie z Wojewódzkiego Funduszu Ochrony Środowiska i Gospodarki Wodnej w Kielcach i/lub w ramach RPO WŚ 2014-2020 tzw. projekty parasolowe działanie 3.3 Poprawa efektywności energetycznej z wykorzystaniem odnawialnych źródeł energii w sektorze publicznym i mieszkaniowym i/lub Działanie 3.1 Wytwarzanie i dystrybucja energii pochodzącej ze źródeł odnawialnych |
| Razem sfera gospodarcza | 2 500 000 zł | 100 000 zł | 100 000 zł | 1 625 000 zł | 100 000 zł | 575 000 zł | |

12 Mechanizmy włączenia mieszkańców, przedsiębiorców i innych podmiotów i grup aktywnych na terenie gminy w proces rewitalizacji

W ramach rewitalizacji stosowane są następujące mechanizmy włączenia mieszkańców, przedsiębiorców i innych podmiotów i grup aktywnych na terenie gminy w proces rewitalizacji:

- spotkania z mieszkańcami, przedsiębiorcami, organizacjami pozarządowymi,
- informacje na sesjach Rady Gminy,
- strona internetowa Gminy Mirzec – zakładka „Rewitalizacja II”.

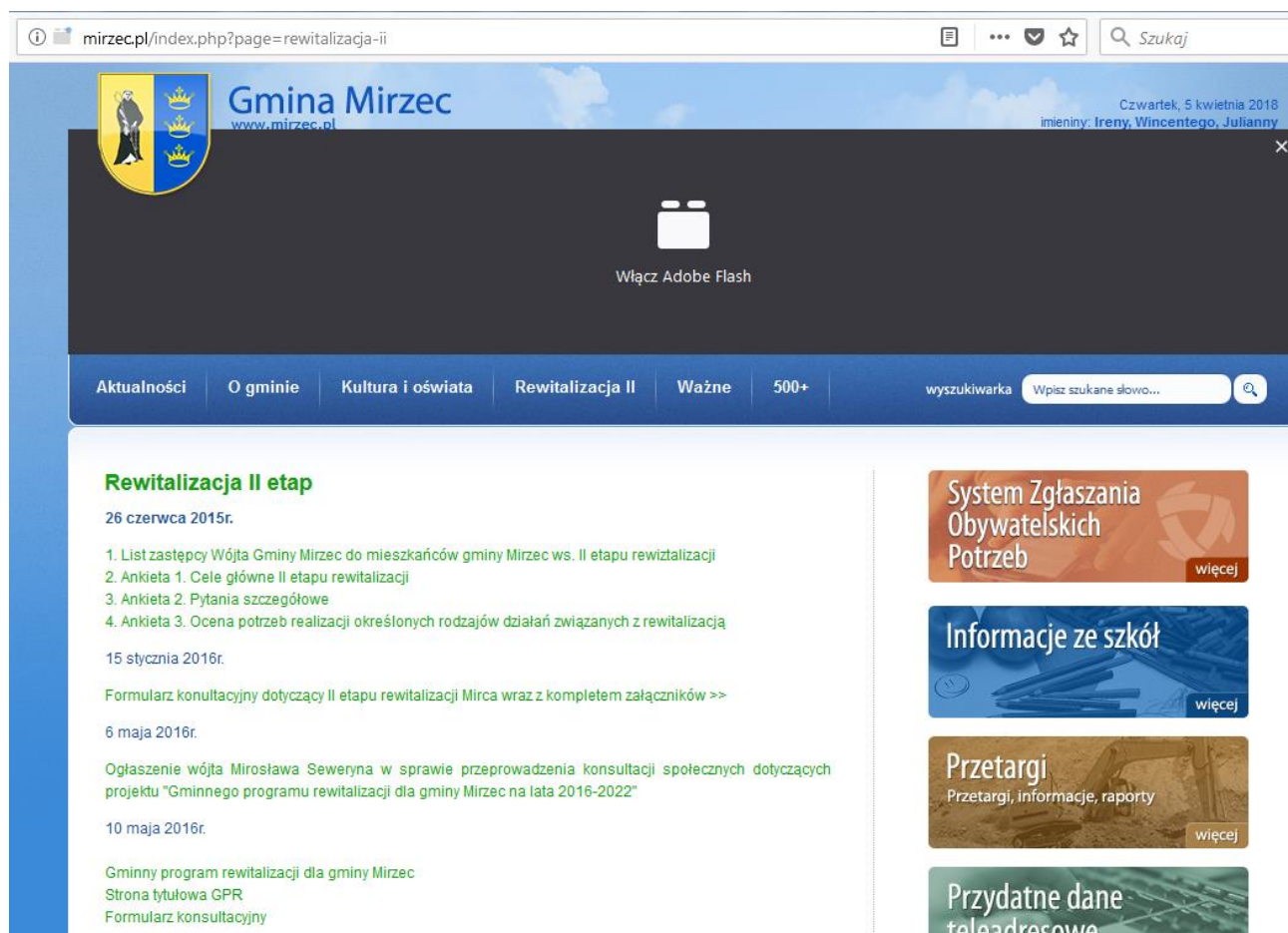

a) Kluczowi interesariusze rewitalizacji

- mieszkańcy miejscowości Mirzec,
- przedsiębiorcy działający lub planujący działać na terenie miejscowości Mirzec,
- organizacje pozarządowe i grupy nieformalne działający lub planujący działać na terenie miejscowości Mirzec,
- Urząd Gminy w Mircu i jednostki organizacyjne Gminy Mirzec,
- Starostwo Powiatowe w Starachowicach i jednostki organizacyjne Powiatu Starachowickiego np. Powiatowy Zarząd Dróg,
- Samorząd Województwa Świętokrzyskiego i jego jednostki organizacyjne.

b) narzędzia partycypacji oraz sposób zaangażowania interesariuszy na każdym etapie realizacji Programu

Etap 1 – diagnozowanie

- opracowanie *Diagnozy czynników i zjawisk kryzysowych*

- w tym etapie mieszkańcy Gminy Mirzec zostali zaproszeni do wypełnienia ankiety dostępnej m.in. na stronie internetowej oraz w Urzędzie Gminy Mirzec

ANKIETA

Rewitalizacja centrum Mirca do 2020 (-II etap)

Główne Cele Rewitalizacji Centrum Mirca

W marcu 2015r. Gmina Mirzec przystąpiła do procesu II etapu rewitalizacji centrum Mirca (tereny gminne).

Proszę zaznaczyć jakie główne cele (zaznaczając „X” maksymalnie do 5) winny być realizowane w przypadku działań rewitalizacji centrum Mirca do 2020 roku?

| | | |
|--|-------------------------------------|--------------------------|
| Poprawa jakości usług społecznych i zdrowotnych (możliwość ich rozszerzenia) oferowanych w centrum Mirca | <input type="checkbox"/> | <input type="checkbox"/> |
| Stworzenie warunków do rozwoju ruchu turystycznego i atrakcyjnej oferty okołoturystycznej | <input type="checkbox"/> | <input type="checkbox"/> |
| Zwiększenie integracji mieszkańców i pobudzenie ich aktywności lokalnej | <input type="checkbox"/> | <input type="checkbox"/> |
| Poprawa jakości środowiska naturalnego (w tym z zakresu gospodarki niskoemisyjnej) | <input type="checkbox"/> | <input type="checkbox"/> |
| Tworzenie warunków do rozwoju usług i handlu | <input type="checkbox"/> | <input type="checkbox"/> |
| Funkcjonalność gminnych terenów/ obiektów (m.in. zakup sprzętu medycznego, wyposażenie strefy aktywności, poprawa ruchu kołowego i pieszego, wykonanie elementów małej architektury etc.) | <input checked="" type="checkbox"/> | <input type="checkbox"/> |
| Zagospodarowanie czasu wolnego m.in. w kierunku aktywnego trybu życia | <input type="checkbox"/> | <input type="checkbox"/> |
| Powstanie miejsc/a/ aktywnego wypoczynku | <input type="checkbox"/> | <input type="checkbox"/> |
| Poprawa estetyki przestrzeni publicznej | <input type="checkbox"/> | <input type="checkbox"/> |

Etap 2 – programowanie

- opracowanie Lokalnego Programu Rewitalizacji dla Gminy Mirzec,

Etap 3 – wdrażanie

Narzędzia partycypacji, które będą stosowane na etapie wdrażania Programu:

- spotkania otwarte z mieszkańcami i interesariuszami obszarów rewitalizacji,
- prezentacja realizacji zadań rewitalizacyjnych na sesji Rady Gminy,
- ankiety, formularze uwag, itp.,
- spotkania Komitetu ds. rewitalizacji (realizacja zasady partnerstwa),

Etap 4 – monitorowanie

- przyjmowanie sprawozdań z realizacji Programu – Rada Gminy,
- publikacja na www sprawozdań z realizacji Programu,

- spotkania Zespołu zadaniowego ds. rewitalizacji oraz Komitetu Rewitalizacji – ocena jak wdrażane są poszczególne przedsięwzięcia rewitalizacyjne.

Komitet rewitalizacji

W dniu 25.10.2017r. Zarządzeniem Wójta Gminy Mirzec został powołany Komitet Rewitalizacji w skład, którego weszli przedstawiciele różnych sektorów: administracji, organizacji pozarządowych oraz przedsiębiorców.

Nabór członków Komitetu Rewitalizacji odbył się poprzez upublicznienie zaproszenia do udziału w pracach Komitetu na stronie internetowej Gminy Mirzec (poniżej potwierdzenie)

.....Mirzec, dnia 16 lutego 2017r. ¶

¶

Informacja ¶ WÓJTA GMINY MIRZEC ¶

¶

.....Stosownie do uchwały Nr XXXII/205/2017 Rady Gminy w Mircu z dnia 27 stycznia 2017r. w sprawie określenia zasad wyznaczania składu i zasad działania Komitetu Rewitalizacji oraz regulaminu komitetu Rewitalizacji będącego załącznikiem do niniejszej uchwały ogłaszam nabór na kandydata na członka Komitetu Rewitalizacji. Komitet Rewitalizacji stanowi forum współpracy i dialogu interesariuszy z organami gminy Mirzec oraz pełni funkcje opiniotawczo doradczą wójta gminy Mirzec w sprawach związanych z wdrażaniem gminnego Programu Rewitalizacji dla gminy Mirzec na lata 2016-2022 oraz oceną przebiegu procesu rewitalizacji w gminie Mirzec. Komitet będzie liczył 15 osób reprezentowany przez mieszkańców (do 6 osób), przedsiębiorców (do 2 osób), radnych (do 2 osób), przedstawicieli urzędu gminy i jednostek gminy (do 3 osób), oraz przedstawicieli organizacji pozarządowych (do 2 osób). ¶

Zainteresowana osoba wypełnia formularz zgłoszeniowy integralnie związany z regulaminem komitetu rewitalizacji. Kandydat na członka Komitetu winien wypełnić wszystkie kolumny formularza wstawiając datę i czytelny podpis kandydata. ¶

Nabór na kandydatów prowadzony będzie do dnia 31.03.2017r. ¶

Przedmiotowe formularze zgłoszeniowe dostępne są: ¶

--na stronie BIP gminy Mirzec <http://ugmirzec.sisco.info/>, w zakładce: „Rewitalizacja II” ¶

--na portalu Gminy Mirzec pod adresem <http://mirzec.pl> w zakładce: „Rewitalizacja II” ¶

--w sekretariacie Urzędu Gminy w Mircu, 27-220 Mirzec-Stary 9. ¶

Wypełnione formularze można dostarczyć: ¶

--drogą korespondencyjną na adres: 27-220 Mirzec, Urząd Gminy w Mircu, Mirzec-Stary 9. ¶

--bezpośrednio do sekretariatu Urzędu Gminy w Mircu (I piętro budynku). ¶

¶

Osobą merytoryczną do kontaktu w przedmiotowej sprawie jest Paweł Lewkowicz przewodniczący zespołu zadaniowego ds. rewitalizacji tel. 41 2767194 mail: promocja.mirzec@vp.pl ¶

¶

Zarządzenie w przedmiotowej sprawie:

WOJTA GMINY
MIRZEC

WÓJTA GMINY MIRZEC

z dnia 25 października 2017r.

w sprawie: *powołania Komitetu Rewitalizacji*

Na podstawie art. 30 ust.1 ustawy z dnia 8 marca 1990r. o samorządzie gminnym (tj. Dz. U. z 2017r. poz. 1875) w związku z art. 7 ust. 4 ustawy z dnia 9 października 2015r. o rewitalizacji (Dz. U. z 2017r. poz. 1023, z późn.zm.) oraz Uchwałą nr XXXII/205/2017 Rady Gminy w Mircu z dnia 27 stycznia 2017r. w sprawie określenia zasad wyznaczania składu oraz zasad działania Komitetu Rewitalizacji zarządzam ,co następuje:

§ 1.

Powołuję Komitet Rewitalizacji w następującym składzie:

- 1)Michał Rokita- przedstawiciel mieszkańców gminy Mirzec;
- 2)Renata Pocheć- przedstawiciel mieszkańców Gminy Mirzec;
- 3)Zofia Barszcz - przedstawiciel mieszkańców Gminy Mirzec;
- 4)Joanna Stępień - przedstawiciel mieszkańców Gminy Mirzec;
- 5)Lukasz Zająć - przedstawiciel mieszkańców Gminy Mirzec;
- 6)Daniel Mytnik - przedstawiciel mieszkańców Gminy Mirzec;
- 7)Radosław Koniarz - przedstawiciel Rady Gminy w Mircu;
- 8)Piotr Kruk - przedstawiciel Rady Gminy w Mircu;
- 9)Anna Kawalec- przedstawiciel lokalnych organizacji pozarządowych;
- 10)Ewelina Rafalik- przedstawiciel lokalnych organizacji pozarządowych;
- 11)Szymon Kosowski- przedstawiciel przedsiębiorców;
- 12)Jarosław Zaborski – przedstawiciel przedsiębiorców;
- 13)Ryszard Nowak- przedstawiciel Urzędu Gminy w Mircu;
- 14)Grażyna Potrzeszcz- przedstawiciel jednostek organizacyjnych gminy Mirzec;
- 15)Paweł Lewkowicz - przedstawiciel Urzędu Gminy w Mircu.

§ 2.

Zarządzenie wchodzi w życie z dniem podpisania.

§ 3.

Wykonanie zarządzenia powierzam Sekretarz Gminy.

WÓJTA
Mirosław Seweryn

Zespół zadaniowy ds. rewitalizacji

Na potrzeby wdrażania Programu zostanie utworzony Zespół Zadaniowy ds. rewitalizacji powołany zarządzeniem Wójta Gminy Mirzec.

Rola Zespołu Zadaniowego ds. rewitalizacji

W skład zespołu wchodzić będą pracownicy UG różnych referatów, pracownicy GOPS w Mircu oraz przedstawiciele organizacji pozarządowych, przedsiębiorców i innych interesariuszy rewitalizacji. Do zadań Zespołu należeć będzie w szczególności:

1. Analizowanie i wytyczanie kierunków działań w ramach projektów ujętych w Programie;
2. Proponowanie możliwych do zastosowania rozwiązań w ramach przedmiotowych projektów;

3. Koordynowanie prac w ramach projektów pomiędzy komórkami organizacyjnymi Urzędu Gminy w Mircu, gminnymi jednostkami organizacyjnymi oraz innymi podmiotami zaangażowanymi w ich realizację;
4. Okresową ocenę postępu prac nad wdrożeniem inwestycji ujętych w programie oraz bieżące sygnalizowanie sytuacji problemowych Wójtowi,;
5. Weryfikacja zgodności Projektów z przyjętymi celami i utrzymaniem założonych ram: zakresu, kosztów i terminów;
6. Podejmowanie kluczowych decyzji w zakresie realizacji projektów;
7. Stała współpraca pomiędzy podmiotami realizującymi Program oraz jego interesariuszami;
8. Monitoring wdrażania zadań przewidzianych do realizacji w Programie;
9. Komunikacja społeczna (zapewnienie wyczerpującej i zrozumiałej informacji interesariuszom rewitalizacji na temat jej celów i problemów);
10. Przygotowanie sprawozdań z realizacji LPR-u.

W przypadku stwierdzenia konieczności dokonania korekt w Programie fakt ten będzie przekazywany Wójtowi Gminy Mirzec. Wprowadzane zmiany będą uzgadniane przez Zespół zadaniowy ds. Rewitalizacji, Wójta oraz interesariuszy Programu, a następnie przedkładane będą pod obrady Rady Gminy w celu dokonania zmian właściwą uchwałą.

W celu bieżącego monitoringu realizacji założeń LPR, Zespół Zadaniowy ds. Rewitalizacji prowadzić będzie ewidencję tych przedsięwzięć, które uzyskały akceptację zgodności z celami realizacji LPR oraz zadań inwestycyjnych własnych Gminy, które realizowane są na obszarach ujętych w LPR.

W przypadku zadań inwestycyjnych, realizowanych przy udziale środków zewnętrznych (EFRR, EFS, FS), ważnym instrumentem pozwalającym na monitoring realizacji całego Programu będą raporty i sprawozdania przedkładane dla instytucji zarządzających danym działaniem.

c) ukierunkowanie Programu na dojrzałe formy partycypacji

Rola Zespołu zadaniowego ds. rewitalizacji, czyli współdecydowanie i kontrola obywatelska

Zespół ten będzie stanowił forum współpracy i dialogu interesariuszy z organami gminy, a także będzie pełnił funkcje opiniodawczo-doradcze w sprawach związanych z opracowaniem i wdrażaniem Programu Rewitalizacji oraz oceną przebiegu procesu rewitalizacji. Szczegółowe zadania:

- opiniowanie sprawozdań z realizacji Programu po przygotowaniu ich przez pracowników Urzędu Gminy, a przed przyjęciem ich przez Radę Gminy,
- opiniowanie i rekomendowanie propozycji zmian w Programie,
- zachęcanie interesariuszy rewitalizacji do włączenia się do opracowywania i realizacji Programu,
- upowszechnianie informacji o Programie wśród interesariuszy rewitalizacji.

Zespół ten sprawował formalną kontrolę obywatelską nad realizacją Programu, zaś ostateczne decyzje co jego kształtu podejmuje Rada Gminy.

Otwarte spotkania konsultacyjne

w trakcie tworzenia Programu Rewitalizacji odbyły się spotkania z interesariuszami rewitalizacji w celu uzgodnienia planowanych przedsięwzięć rewitalizacyjnych.

Konsultacje społeczne/spotkania z mieszkańcami dot. rewitalizacji odbywały się:

1. 23.10.2015- spotkanie konsultacyjno-warsztatowe dot. budowy LPR
2. 13.12.2015- konsultacje społeczne w formie otwartego spotkania dyskusyjnego z mieszkańcami
3. 26.01.2016- konsultacje społeczne połączone
4. 13.05.2016- prezentacja projektu GPR - dyskusja z mieszkańcami
5. 15.06.2016- spotkanie podsumowujące z mieszkańcami
6. 28.12.2016-26.01.2017- konsultacje społeczne z mieszkańcami:
 - 1) spotkanie otwarte z interesariuszami rewitalizacji
 - 2) 20.01.2017 spotkanie w UG w Mircu z mieszkańcami

13 System realizacji (wdrażania) programu rewitalizacji

a) Osadzenia rewitalizacji w systemie zarządzania rozwojem gminy

Inicjatorem rewitalizacji na terenie gminy Mirzec był Wójt Gminy Mirzec. W 2016r. został opracowany i przyjęty Gminny Program Rewitalizacji Gminy Mirzec na lata 2016-2022.

Niniejszy Lokalny Program Rewitalizacji zostanie przyjęty w drodze uchwały Rady Gminy w Mircu. W tym samym trybie będzie odbywała się jego ewentualna aktualizacja, gdyż Program posiada formułę otwartą.

Do zadań samorządu lokalnego należeć będzie:

- przygotowanie i składanie wniosków o dofinansowanie planowanych inwestycji, dla których beneficjentem będzie Gmina Mirzec,
- realizację działań przewidzianych w *Programie* w zakresie przygotowania:
 - ✓ dokumentacji projektowej i przetargowej,
 - ✓ analiz, kosztorysów, studiów wykonalności, raportów oddziaływania na środowisko,
 - ✓ dokumentacji bieżącej,
 - ✓ nadzór nad wykonawcą pod kątem terminowości i jakości wykonywania zleconych inwestycji,
 - ✓ sprawozdań, raportów, itp.,
- monitorowanie przebiegu oraz ocenę efektywności i skuteczności realizacji *Programu*,
- promocja programu, informowanie o współfinansowaniu projektów ze środków zewnętrznych.

Przedmiotowy Program Rewitalizacji wskazuje osadzenie rewitalizacji w systemie zarządzania rozwojem gminy bowiem wskazuje m.in. Koordynatora działań rewitalizacyjnych. Projekty zgłoszone do Programu Rewitalizacji będą realizowane i wdrażane w określonej hierarchii zadań, zależnie od postanowień Rady Gminy, uregulowań budżetowych z zachowaniem płynności finansowej gminy oraz terminami określonymi przez instytucje zarządzające i wdrażające programami dotacyjnymi. Każdy projekt umieszczony w Programie będzie realizowany w oparciu o harmonogram zadaniowo-czasowy. Jednostką bezpośrednio odpowiadającą za wdrażanie Programu Rewitalizacji będzie Wójt Gminy. W celu opracowania i wdrożenia Programu Wójt w drodze zarządzenia powoła zespół zadaniowy do spraw rewitalizacji (złożony z pracowników Urzędu Gminy oraz interesariuszy rewitalizacji).

b) Koordinator działań rewitalizacyjnych

Koordinatorem LPR-u jest Wójt Gminy Mirzec, który swoje zadania będzie wykonywał przy pomocy m.in. Urzędu Gminy oraz jednostek organizacyjnych. Do zadań koordynatora należy:

- przygotowanie i składanie wniosków o dofinansowanie planowanych inwestycji, dla których beneficjentem będzie Gmina Mirzec,
- realizację działań przewidzianych w programie w zakresie przygotowania:
 - ✓ dokumentacji projektowej i przetargowej,
 - ✓ analiz, kosztorysów, studiów wykonalności, raportów oddziaływania na środowisko,
 - ✓ dokumentacji bieżącej,
 - ✓ nadzór nad wykonawcą pod kątem terminowości i jakości wykonywania zleconych inwestycji,
 - ✓ sprawozdań, raportów, itp.,
- monitorowanie przebiegu oraz ocena efektywności i skuteczności realizacji programu,
- promocja programu, informowanie o współfinansowaniu projektów ze środków zewnętrznych.

W celu pomocy w realizacji zadań Koordynatora LPR-u Wójt Gminy powołał w dniu 04.04.2018r. Zespół ds. rewitalizacji złożony z pracowników Urzędu Gminy.

**WÓJT GMINY
MIRZEC**

**ZARZĄDZENIE NR 0050.27.2018
WÓJTA GMINY MIRZEC
z dnia 4 kwietnia 2018r.**

w sprawie powołania Zespołu ds. rewitalizacji

Na podstawie art. 30 ust. 1 ustawy z dnia 8 marca 1990 r. o samorządzie gminnym (Dz. U. z 2017 r. poz. 1875, z późn. zm.), zarządzam, co następuje:

§ 1.

Powołuję Zespół ds. rewitalizacji, zwany dalej „Zespołem ds. rewitalizacji” w następującym składzie:

- 1) Anna Piątek– Przewodniczący Zespołu ds. rewitalizacji;
- 2) Wanda Węgrzyn- Członek Zespołu;
- 3) Ryszard Nowak- Członek Zespołu.;
- 4) Grażyna Potrzeszcz- Członek Zespołu;
- 5) Lukasz Zaręba-Członek Zespołu.

§ 2.

1. Do zadań Zespołu ds. rewitalizacji należy w szczególności:

- 1) aktywny udział w opracowaniu „Lokalnego Programu Rewitalizacji dla Gminy Mirzec na lata 2016-2023” zwanego dalej: „Programem Rewitalizacji”;
- 2) opiniowanie i zgłaszanie uwag do projektu „Programu Rewitalizacji”;
- 3) przedkładanie Radzie Gminy propozycji zmian w treści „Programu Rewitalizacji”;
- 4) opiniowanie wniosków przedkładanych przez interesariuszy projektów rewitalizacyjnych dotyczących zadań realizowanych w ramach obszaru rewitalizowanego;
- 5) monitoring wdrażania „Programu Rewitalizacji”;
- 6) promocja „Programu Rewitalizacji”;
- 7) ewaluacja „Programu Rewitalizacji”.

2. Zebrań Zespołu ds. rewitalizacji sporządzane są protokoły.

§3.

Wykonanie zarządzenia powierza się Przewodniczącemu Zespołu ds. rewitalizacji.

§4.

Zarządzenie wchodzi w życie z dniem podpisania.

WÓJT
Miroslaw Seweryn

c) Sposób realizacji zasady partnerstwa, czyli o współpracy pomiędzy sektorem publicznym, społecznym i gospodarczym

Wdrażanie projektów rewitalizacyjnych na zdegradowanych obszarach Gminy Mirzec będzie realizowane na zasadzie współpracy pomiędzy sektorem społecznym, gospodarczym i publicznym.

Współpraca międzysektorowa w realizacji projektów rewitalizacyjnych odbywać się będzie w oparciu o następujące zasady:

- partnerstwa - co oznacza, że instytucje, uczestniczą w rozwiązywaniu problemów na zdegradowanych terenach, współdziałają z gminą przy wykonywaniu zadań,
- efektywności - polega na wspólnym dążeniu gminy i instytucji biorących udział we wdrażaniu projektów rewitalizacyjnych do osiągnięcia możliwie najlepszych efektów,
- suwerenności stron - co oznacza, że samorząd lokalny i instytucje realizujące/współrealizujące działania/projekty zachowują autonomię i niezależność względem siebie i są w stosunku do siebie równorzędnymi partnerami,
- jawności - zgodnie, z którą Gmina Mirzec udostępni organizacjom sektora pozarządowego i innym podmiotom wszelkich niezbędnych informacji o celach i priorytetach realizowanych zadań oraz środkach dostępnych na ich realizację.

Partnerstwo trzech sektorów: publicznego, społecznego i gospodarczego, oprócz wspólnego celu, jakim jest wyprowadzenie zdegradowanych obszarów z sytuacji kryzysowej, ma określone podstawowe zasady stanowiące fundament wspólnych działań:

- respektowanie własnych potrzeb, możliwości i dążenie do osiągnięcia kompromisu,
- przejrzystość podejmowanych działań,
- otwarty dialog z mieszkańcami gminy.

Współpraca pomiędzy partnerami Programu Rewitalizacji ma na celu:

- wykorzystanie potencjału organizacji oraz społeczności lokalnej poprzez skoordynowanie działań w ramach kilku wspólnych i spójnych projektów akceptowanych i wspieranych przez wszystkich uczestników,
- optymalne wykorzystanie kompetencji i zasobów będących w dyspozycji gminy, organizacji pozarządowych oraz przedsiębiorców,
- wsparcie innowacyjności proponowanych rozwiązań, wyrażającą się zastosowaniem nowych podejść do rozwiązywania problemów.

W ramach wdrażania LPR zostanie powołany Zespół zadaniowy ds. rewitalizacji, który połączy w/w sektory. Program jest ukierunkowany na dojrzałe formy partycypacji, tj. oprócz informowania i konsultacji społecznych wskazuje na zastosowanie innych zaawansowanych metod partycypacji (współdecydowanie, kontrola obywatelska). **To głównie poprzez działalność w/w Zespołu zrealizowana będzie formuła partnerstwa w systemie zarządzania Programem.**

d) aspekty środowiskowe we wdrażaniu Programu Rewitalizacji

Podczas realizacji zadań rewitalizacyjnych gmina będzie przestrzegać m.in.:

- ustawy z dnia 27 kwietnia 2001 r. Prawo ochrony środowiska,
- Rozporządzenia Ministra Środowiska z dnia 6 października 2014 r. w sprawie ochrony gatunkowej roślin,
- Rozporządzeniu Ministra Środowiska z dnia 6 października 2014 r. w sprawie ochrony gatunkowej grzybów,
- Rozporządzenia Ministra Środowiska z dnia 6 października 2014 r. w sprawie ochrony gatunkowej zwierząt,
- Ustawy z dnia 16 kwietnia 2004 r. o ochronie przyrody,
- Dyrektywy Rady 92/43/EWG z dnia 21 maja 1992 r. w sprawie ochrony siedlisk przyrodniczych oraz dzikiej fauny i flory,
- Dyrektywy Rady 79/409/EWG z dnia 2 kwietnia 1979 roku w sprawie ochrony dzikich ptaków (ze zmianami),

W przypadku inwestycji związanych z termomodernizacją budynków użyteczności publicznej i usuwaniem azbestu będzie uwzględniana potrzeba ochrony gatunków zwierząt, w tym ptaków i/lub nietoperzy polegająca m.in. na dostosowaniu harmonogramu prac do ich terminów lęgowo-rozrodczych oraz w zależności od potrzeby – zapewnieniu im siedlisk zastępczych lub ewentualnej konieczności uzyskania stosownych zezwoleń na odstępstwa od zakazów obowiązujących w stosunku do nich (m.in. niszczenie siedlisk gatunków bytujących w obiektach) wydawanych w trybie art. 56 ustawy z dnia 16 kwietnia 2004r. o ochronie przyrody (Dz. U. z 2018r. poz. 142 z późn. zm.).

14 System monitoringu i oceny skuteczności działań i system wprowadzania modyfikacji w reakcji na zmiany w otoczeniu programu

a) Odniesienie monitoringu do celów rewitalizacji (system kwantyfikowalnych i mierzalnych wskaźników)

Monitoring *Programu* dotyczyć będzie przede wszystkim kontroli realizacji zadań inwestycyjnych i projektów rozwojowych oraz planowanych wskaźników produktów i rezultatów poszczególnych inwestycji. Monitoring ma służyć:





- ocenie postępu realizacji konkretnych projektów inwestycyjnych,
- weryfikacji zgodności osiąganych produktów, rezultatów i osiągnięć z założonymi celami,
- ocenie efektywności wykorzystaniu posiadanych środków pieniężnych,
- wczesnej diagnozie trudności mogących mieć wpływ na realizowane inwestycje zwłaszcza terminowość ich zakończenia.

Podstawę systemu monitoringu i ewaluacji realizacji niniejszego programu stanowi zbiór wskaźników określanych każdorazowo dla zdefiniowanych celów operacyjnych oraz poszczególnych projektów, na który składają się:

- wskaźniki produktu – odnoszą się do rzeczowych efektów działalności. Są to efekty, które osiągamy bezpośrednio na skutek wydatkowania środków. Liczone są w jednostkach materialnych, np. długość nowo budowanych dróg, liczba budynków poddanych renowacji, liczba firm, które otrzymały pomoc, liczba zorganizowanych szkoleń, itp.,
- wskaźniki rezultatu – odpowiadają bezpośrednim i natychmiastowym efektom wynikającym z wdrożenia programu/projektu. Są logicznie powiązane ze wskaźnikami produktu. Wskaźniki rezultatu mogą przybierać formę wskaźników materialnych (skrócenie czasu podróży, liczba wypadków drogowych, itp.) lub finansowych (zmniejszenie nakładów na bieżące remonty nawierzchni np. w %, itp.). Dostarczają informacji o zmianach, jakie nastąpiły w wyniku realizacji projektu. Wskaźniki rezultatu mierzy się jako wyraz zmiany w porównaniu z rokiem bazowym.

Tabela 47 Wskaźniki monitorujące cele rewitalizacji

| Cel główny | Nazwa wskaźnika | Źródło danych | j.m. | Wartość początkowa | Tendencja/wartość docelowa |
|---|--|---------------|-------|--------------------|----------------------------|
| Mirzec zostaje najchętniej odwiedzana przez turystów gminą powiatu starachowickiego | Wzrost oczekiwanej liczby odwiedzin w objętych wsparciem miejscach należących do dziedzictwa kulturalnego i naturalnego oraz stanowiących atrakcje turystyczne | Dane własne | osoba | 8 000 | 18 000 |
| | Liczba osób korzystających z obiektów zasobów kultury objętych wsparciem | Dane własne | osoba | - | 15 000 |
| | Liczba zorganizowanych wydarzeń kulturowych | Dane własne | Szt. | 5 | 10 |
| akcji, kultury i sportu na obszarze | Liczba zmodernizowanych obiektów sportowych | Dane własne | Szt. | - | 2 |

| | | | | | |
|---|--|-------------|---------|-----|--|
| | Liczba instytucji kultury objętych wsparciem | Dane własne | Szt. | - | 1 |
| Rozwój usług społeczno-zdrowotnych, | Ludność objęta ulepszonymi usługami zdrowotnymi [| Dane własne | osoba | - | 2178 |
| | Liczba wspartych podmiotów leczniczych | Dane własne | Szt. | 0 | 1 |
| Zwiększenie przedsiębiorczości i aktywności mieszkańców | Liczba zarejestrowanych działalności gospodarczych w rejestrze REGON | Dane GUS | szt. | 138 |  |
| | Liczba nowo powstałych działalności gospodarczych | Dane GUS | szt. | 18 |  |
| Zwiększenie liczby przedsięwzięć z zakresu efektywnej i zielonej energii, | Liczba obiektów poddanych modernizacji i termomodernizacji | Dane własne | Szt. | 0 | 3 |
| | Zmniejszenie zużycia energii końcowej | Dane własne | MWH | 0 |  |
| | Zwiększenie wykorzystania OZE | Dane własne | MWH/rok | 0 |  |

Rola pracowników Urzędu Gminy w Mircu

- przygotowanie wniosków o dofinansowanie projektów,
- nadzorowanie i wdrażanie projektów rewitalizacji,
- przygotowanie rocznych sprawozdań z realizacji Programu,
- przygotowanie wniosku o zmianę Programu,
- gromadzenie, dostarczanie i analiza danych,
- współpraca z firmą zewnętrzną w zakresie prac związanych z przygotowaniem projektu Programu,
- identyfikacja problemów, wskazywanie możliwości eliminacji przeszkód w realizacji zadań,
- współpraca przy wdrażaniu projektów rewitalizacyjnych,
- upowszechnianie informacji o Programie za pośrednictwem strony internetowej Urzędu Gminy oraz prasy lokalnej.

b) Procedura ewaluacji

Ewaluacja ma na celu poprawę: jakości, skuteczności i spójności realizacji Programu Rewitalizacji w odniesieniu do konkretnych problemów obszaru rewitalizowanego z jednoczesnym uwzględnieniem wizji rewitalizacji i właściwego prawodawstwa lokalnego, krajowego i wspólnotowego dotyczącego m.in. oddziaływania na środowisko naturalne projektów zapisanych do realizacji w Programie. Rada Gminy oceniając realizację Programu będzie brała pod uwagę następujących 5 kryteriów:

- skuteczność – kryterium, które pozwala sprecyzować, do jakiego stopnia cele przedsięwzięcia zdefiniowane na etapie Programu zostały osiągnięte,
- efektywność – kryterium, które pozwala ocenić poziom „ekonomiczności” Programu,

- użyteczność – kryterium pozwalające ocenić, do jakiego stopnia oddziaływanie Programu odpowiada potrzebom grupy docelowej,
- trafność – kryterium pozwalające ocenić, do jakiego stopnia cele Programu odpowiadają potrzebom i priorytetem wskazanym w odniesieniu do obszaru rewitalizowanego,
- trwałość – kryterium pozwalające ocenić na ile można się spodziewać, że pozytywne zmiany wywołane oddziaływaniem Programu będą trwać po jego zakończeniu.

Rola Rady Gminy – ocena skuteczności działań

Kluczowe znaczenie dla oceny podejmowanych działań ma ich monitoring. Funkcję instytucji monitorującej wdrażania Programu będzie pełnił Rada Gminy, która jako instytucja kontrolna i uchwałodawcza będzie mieć za zadanie:

- akceptację sprawozdań z realizacji Programu, w szczególności osiągnięcia celów, rezultatów,
- analizowanie i zatwierdzanie wniosków o zmianę treści Programu Rewitalizacji,
- aktualizację LPR-u,
- uwzględnienie zadań zaplanowanych do realizacji przy przyjmowaniu budżetu gminy oraz wieloletnich planów inwestycyjnych lub innych dokumentów strategicznych o znaczeniu lokalnym.

c) System aktualizacji Programu z uwzględnieniem zasady partnerstwa, zmiana programu

Program Rewitalizacji stanowi dokument otwarty, stąd poddawany on będzie systematycznej, okresowej analizie i ocenie oraz aktualizowany - w razie potrzeby na uzasadnione wnioski interesariuszy rewitalizacji. Aktualizacja dokumentu nastąpi także w przypadku:

- zmiany uwarunkowań, wymogów prawnych,
- pojawiania się nowych problemów i propozycji projektów mających je rozwiązać.

Analiza, ocena i aktualizacja Programu odbywać się będzie w oparciu o zasadę współpracy z zainteresowanymi partnerami. Przesłankami zmian niniejszego Programu mogą być wnioski lub sugestie funkcjonujących na terenach rewitalizacji podmiotów gospodarczych, organizacji społecznych lub poszczególnych mieszkańców. Zmiana działań lub priorytetów, o których mowa w niniejszym dokumencie, jak również ich uszczegółowienie i uzupełnienie, może nastąpić w trakcie realizacji Programu, w szczególności po przyjęciu uchwały budżetowej na kolejny rok budżetowy, określającej zadania inwestycyjne. Powołany Zespół zadaniowy do spraw rewitalizacji będzie monitorował przebieg realizacji zadań zawartych w Programie oraz interweniował w przypadku stwierdzenia opóźnień lub nieuzasadnionej rezygnacji z realizacji zadania i w razie potrzeby przedstawiał (za pośrednictwem Wójta) Radzie Gminy propozycje zmiany Programu w zakresie dostosowania go do zmieniających się uwarunkowań. Informowanie i włączenie społeczeństwa – interesariuszy rewitalizacji będzie się odbywało głównie poprzez stronę internetową samorządu, a zasadniczym celem komunikacji społecznej będzie zapewnienie wyczerpującej i zrozumiałej informacji oraz takich dróg jej obiegu, żeby uzyskać partycypację społeczności lokalnej w procesie rewitalizacji, jej aktywny udział w programowaniu, decyzjach oraz odpowiedzialności i finansowaniu. Komunikacja społeczna ma zapewnić interesariuszom *Programu*:

- dostęp do informacji na temat celów i kierunków działań rewitalizacyjnych,
- pobudzić ich do wyrażania własnych opinii,
- nawiązać porozumienie pomiędzy interesariuszami procesu rewitalizacji a Zespołem ds. rewitalizacji/ Komitetem Rewitalizacji.

Informowanie w procesie komunikacji społecznej ma wyjaśnić mieszkańcom i interesariuszom rewitalizacji korzyści płynące z procesu rewitalizacji, w zamian za tymczasowe zakłócenie normalnego rytmu życia i określony wysiłek, także finansowy.

Spis tabel

| | |
|---|-----|
| Tabela 1 Powierzchnia poszczególnych sołectw w Gminie Mirzec | 28 |
| Tabela 2 Liczba rodzin i osób korzystających z pomocy GOPS w Mircu w latach 2013, 2015, 2017 | 31 |
| Tabela 3 Liczba dzieci i młodzieży korzystająca z dożywiania w latach 2013, 2015, 2017 w poszczególnych sołectwach Gminy Mirzec | 31 |
| Tabela 4 Liczba osób korzystająca z zasiłków stałych, okresowych, celowych w poszczególnych sołectwach Gminy Mirzec w latach 2013, 2015, 2017 | 33 |
| Tabela 5 Liczba osób korzystająca z zasiłków GOPS w Mircu z powodu bezrobocia w latach 2013, 2015, 2017 . | 34 |
| Tabela 6 Liczba osób korzystająca z zasiłków z powodu ubóstwa w latach 2013, 2015, 2017 | 34 |
| Tabela 7 Liczba osób korzystająca z zasiłków GOPS w Mircu z powodu niepełnosprawności w latach 2013, 2015, 2017 | 35 |
| Tabela 8 Liczba osób korzystająca z zasiłków z powodu długotrwałej lub ciężkiej choroby w latach 2013, 2015, 2017 | 35 |
| Tabela 9 Liczba osób korzystająca z zasiłków z powodu bezradności w sprawach opiekuńczo-wychowawczych w latach 2013, 2015, 2017 | 36 |
| Tabela 10 Liczba osób korzystająca z zasiłków GOPS w Mircu z powodu alkoholizmu w latach 2013, 2015, 2017 | 36 |
| Tabela 11 Struktura ludności na terenie Gminy Mirzec w latach 2013-2017 | 38 |
| Tabela 12 Liczba mieszkańców w poszczególnych sołectwach Gminy Mirzec – stan na 31.12.2010 | 39 |
| Tabela 13 Liczba mieszkańców w poszczególnych sołectwach Gminy Mirzec – stan na 31.12.2015 | 40 |
| Tabela 14 Liczba mieszkańców w poszczególnych sołectwach Gminy Mirzec – stan na 31.12.2016 | 41 |
| Tabela 15 Liczba mieszkańców w poszczególnych sołectwach Gminy Mirzec – stan na 31.12.2017 | 42 |
| Tabela 16 Analiza liczby mieszkańców w poszczególnych sołectwach – porównanie roku 2013 i 2017 | 43 |
| Tabela 17 Liczba mieszkańców do 20 roku życia w poszczególnych sołectwach Gminy Mirzec – | 43 |
| Tabela 18 Procentowy udział mieszkańców powyżej 61 lat i więcej w poszczególnych sołectwach Gminy Mirzec – stan na 31.12.2017r. | 44 |
| Tabela 19: Zmiany wskaźnika obciążenia demograficznego w latach 2011-2015 | 44 |
| Tabela 20: Liczba osób bezrobotnych na terenie Gminy Mirzec w latach 2013-2015 | 45 |
| Tabela 21 Imprezy organizowane w roku 2014 | 46 |
| Tabela 22 Analiza infrastruktury kulturalnej dostępnej na terenie Gminy Mirzec | 48 |
| Tabela 23 Analiza infrastruktury sportowej dostępnej w poszczególnych sołectwach Gminy Mirzec | 48 |
| Tabela 24 Metryczka Gminy Mirzec (ilość uczniów wg SIO wrzesień 2013 wrzesień 2014 i wrzesień 2015) | 49 |
| Tabela 25 Stan organizacji szkół podstawowych i gimnazjum w roku szkolnym 2015/2016. (stan na 30 września 2015) | 49 |
| Tabela 26 Stan organizacji przedszkoli publicznych SIO na dzień 30.09.2015 | 50 |
| Tabela 27: Opieka zdrowotna na terenie Gminy Mirzec wybrane obszary | 50 |
| Tabela 28 Inwentaryzacja azbestu na terenie Gminy Mirzec..... | 55 |
| Tabela 29 Pomniki przyrody występujące na terenie Gminy Mirzec | 58 |
| Tabela 30 Przebieg dróg powiatowych na terenie Gminy Mirzec..... | 61 |
| Tabela 31 Analiza Gminy Mirzec pod kątem posiadanej infrastruktury wodociągowej, kanalizacyjnej i gazowej | 62 |
| Tabela 32 Wykaz zabytków zlokalizowanych na terenie Gminy Mirzec | 63 |
| Tabela 33 Liczba mieszkańców Gminy Mirzec delimitacja pod kątem wyznaczenia obszaru rewitalizacji (w kryzysie) – ludność stan na 31.12.2015r. | 67 |
| Tabela 34 Delimitacja ze względu na powierzchnię..... | 67 |
| Tabela 35 Szczegółowy zakres rzeczowy projektu..... | 93 |
| Tabela 36 Wskaźniki rezultatu dla projektu..... | 99 |
| Tabela 37 Wskaźniki produktu dla projektu | 100 |
| Tabela 38 Środki pozyskane w 2013r. na programy i projekty realizowane ze środków UE, budżetu państwa i innych źródeł..... | 125 |
| Tabela 39 Środki pozyskane w 2014r. na programy i projekty realizowane ze środków UE, budżetu państwa i innych źródeł..... | 127 |
| Tabela 40 Środki pozyskane w 2015r. na programy i projekty realizowane ze środków UE, budżetu państwa i innych źródeł..... | 128 |
| Tabela 41 Informacja o środkach zewnętrznych pozyskanych przez Gminę Mirzec i jej jednostki organizacyjne w roku 2017 | 130 |
| Tabela 42 Wykaz projektów edukacyjnych zrealizowane w Zespole Szkół w Mircu od 2007r. | 139 |
| Tabela 43 Wskaźniki monitorujące cele rewitalizacji..... | 162 |

Spis zdjęć

| | |
|--|----|
| Zdjęcie 1 Teren planowany pod zbiornik wodny rekreacyjny | 9 |
| Zdjęcie 2 Tereny zdegradowane w centrum Mirca | 9 |
| Zdjęcie 3 Ośrodek Zdrowia w Mircu – stan obecny | 15 |
| Zdjęcie 4 Województwo Świętokrzyskie w ramach projektu rewitalizacji Mirca wybuduje chodnik wzdłuż drogi wojewódzkiej 744 i bezpieczne przejście dla pieszych..... | 21 |
| Zdjęcie 5 Budynek OSP zostanie odnowiona elewacja co poprawi estetykę tego miejsca | 21 |
| Zdjęcie 6 Teren pod budowę zbiornika wodnego jest w złym stanie funkcjonalno-przestrzennym | 22 |
| Zdjęcie 7 W sferze funkcjonalno-przestrzennej planowane jest zagospodarowanie terenu wokół pomnika | 23 |
| Zdjęcie 8 Ośrodek Zdrowia w Mircu wewnątrz | 52 |
| Zdjęcie 9 Ośrodek Zdrowia w Mircu od strony boiska ORLIK | 53 |
| Zdjęcie 10 Ośrodek Zdrowia w Mircu wewnątrz | 54 |
| Zdjęcie 11 Budynek przedszkola planowany jest do rozbudowy o część kulturalną | 73 |
| Zdjęcie 12 Budynek gospodarczy zlokalizowany przy Bibliotece zostanie rozbudowany o toaletę publiczną | 73 |
| Zdjęcie 13 W sferze technicznej planowana jest poprawa stanu budynku OSP | 74 |
| Zdjęcie 14 Teren centrum Mirca, gdzie planowana jest budowa i zagospodarowanie zbiornika wodnego rekreacyjnego..... | 75 |
| Zdjęcie 15 Tereny zdegradowane w centrum Mirca | 75 |
| Zdjęcie 16 Lokalizacja planowanego zbiornika wodnego w Mircu wraz z otoczeniem..... | 76 |
| Zdjęcie 17 Staw wybudowany w ramach I etapu rewitalizacji będzie zasilał zbiornik wodny w wodę..... | 76 |
| Zdjęcie 18 Wykonanie bezpiecznego przejścia to inwestycja Partnera projektu – Województwa Świętokrzyskiego..... | 90 |
| Zdjęcie 19 Wjazd na teren planowanego do budowy zbiornika rekreacyjnego w Mircu | 91 |
| Zdjęcie 20 Budynek gospodarczy przy Bibliotece planowany jest do rozbudowy o toaletę | 92 |
| Zdjęcie 21 Teren na którym planowana jest budowa zbiornika rekreacyjnego – stan obecny | 92 |
| Zdjęcie 22 Budynek OSP zlokalizowany w centrum Mirca zostanie odnowiony co poprawi jego estetykę | 93 |
| Zdjęcie 23 Zagospodarowanie terenu przy pomniku to jedno z zadań rewitalizacyjnych | 94 |
| Zdjęcie 24 Teren gdzie planowana jest altana biesiadna – planowana do budowy przez partnera – przedsiębiorcę MŚP | 96 |
| Zdjęcie 25 Rozbudowa budynku przedszkola o część kulturalną to jedno z zadań inwestycyjnych projektu rewitalizacyjnego | 97 |
| Zdjęcie 26 Teren zdegradowany na którym planuje się utworzenie zbiornika wodnego | 98 |

Spis map

| | |
|---|----|
| Mapa 1 Lokalizacja Gminy Mirzec na tle województwa świętokrzyskiego i powiatu starachowickiego | 7 |
| Mapa 2 Mapa Gminy Mirzec | 10 |
| Mapa 3 Miejscowy Plan Zagospodarowania Przestrzennego dla Mirzec I..... | 13 |
| Mapa 4 Miejscowy Plan Zagospodarowania Przestrzennego dla Mirzec II..... | 14 |
| Mapa 5 Planowana poprawa bezpieczeństwa w ciągu drogi wojewódzkiej 744 (inwestycja Partnera Województwa Świętokrzyskiego) | 20 |
| Mapa 6 Nowy obszar działalności gospodarczej na terenie miejscowości Mirzec | 26 |
| Mapa 7 Obszary gminy na których występuje azbest | 55 |
| Mapa 8 Obszary chronione na terenie Gminy Mirzec..... | 57 |
| Mapa 10 Sołectwa Mirzec I i Mirzec II – obszar zdegradowany..... | 68 |
| Mapa 11 Obszar rewitalizacji na tle obszaru zdegradowanego | 77 |
| Mapa 12 Lokalizacja projektu – centrum gminy Mirzec | 98 |
| Mapa 13 Lokalizacja budynku Biblioteki i Ośrodka Kultury Gminy Mirzec – tu planowana jest przebudowa budynku o toaletę | 99 |